



OPEN POWER FOR A BRIGHTER FUTURE.

WE EMPOWER SUSTAINABLE PROGRESS.

**RELAZIONE SUL GOVERNO SOCIETARIO
E GLI ASSETTI PROPRIETARI ESERCIZIO 2020**
**REPORT ON CORPORATE GOVERNANCE
AND OWNERSHIP STRUCTURE YEAR 2020**



**OPEN POWER
FOR A BRIGHTER
FUTURE.**

**RELAZIONE SUL GOVERNO
SOCIETARIO E GLI ASSETTI
PROPRIETARI
ESERCIZIO 2020**

**REPORT ON CORPORATE
GOVERNANCE AND
OWNERSHIP STRUCTURE
YEAR 2020**



EXECUTIVE SUMMARY

Enel: profilo e struttura di *corporate governance*

8

SEZIONE I

Assetti proprietari

30

SEZIONE II

Attuazione delle raccomandazioni del Codice di Autodisciplina e ulteriori informazioni

38

ALLEGATI E TABELLE

78

EXECUTIVE SUMMARY

Enel: corporate governance profile and structure

100

SECTION I

Ownership structure

122

SECTION II

Implementation of the recommendations of the Corporate Governance Code and additional information

130

SCHEDULES AND TABLES

170

**OPEN POWER
FOR A BRIGHTER
FUTURE.**

RELAZIONE SUL GOVERNO SOCIETARIO E GLI ASSETTI PROPRIETARI ESERCIZIO 2020

(Approvata dal Consiglio di Amministrazione di Enel S.p.A.
in data 18 marzo 2021. Predisposta ai sensi degli artt. 123-*bis*
del Testo Unico della Finanza e 144-*decies*
del Regolamento Emittenti CONSOB)

INDICE

1. Enel: profilo e struttura di corporate governance	10
A. Principali dati del Gruppo Enel	11
B. Azionariato	12
C. Modello di governo societario	13
D. Composizione del consiglio di amministrazione e dei comitati	15
E. Funzionamento del consiglio di amministrazione e dei comitati	18
F. Sistema dei controlli e dei rischi	19
G. Analisi delle priorità e definizione degli obiettivi di sostenibilità	26
2. Sezione I: Assetti proprietari	32
1. Assetti proprietari	32
1.1 Struttura del capitale sociale	32
1.2 Partecipazioni rilevanti al capitale sociale e patti parasociali	32
1.3 Limite al possesso azionario e al diritto di voto	32
1.4 Poteri speciali dello Stato italiano	33
1.5 Partecipazione azionaria dei dipendenti: meccanismi di esercizio dei diritti di voto	33
1.6 Nomina e sostituzione degli amministratori e modificazioni statutarie	33
1.7 Deleghe ad aumentare il capitale sociale e autorizzazioni all'acquisto di azioni proprie	33
1.8 Clausole di <i>change of control</i>	34
1.9 Indennità degli amministratori in caso di scioglimento anticipato del rapporto, anche a seguito di un'offerta pubblica di acquisto	36
3. Sezione II: Attuazione delle raccomandazioni del Codice di Autodisciplina e ulteriori informazioni	40
1. Consiglio di Amministrazione	40
1.1 Attuale composizione e durata in carica	40

1.2 Nomina, sostituzione e <i>contingency plan</i>	40
1.3 Ruolo e funzioni	42
1.4 Riunioni del Consiglio	45
1.5 Presidente	45
1.6 Amministratore Delegato	46
1.7 Amministratori esecutivi e non esecutivi	46
1.8 Amministratori indipendenti	47
1.9 Limiti al cumulo degli incarichi degli amministratori	48
1.10 Valutazione del funzionamento del Consiglio di Amministrazione e dei Comitati	48
1.11 Formazione e aggiornamento del Consiglio di Amministrazione	50
1.12 Politica sulla diversità del Consiglio di Amministrazione e misure per promuovere la parità di trattamento e opportunità tra i generi all'interno dell'organizzazione aziendale	51
1.13 Compensi	53
2. Comitati	53
2.1 Regole organizzative e di funzionamento	53
2.2 Comitato per le nomine e le remunerazioni	54
2.3 Comitato controllo e rischi	56
2.4 Comitato parti correlate	58
2.5 Comitato per la <i>corporate governance</i> e la sostenibilità	59
3. Collegio Sindacale	61
3.1 Attuale composizione e durata in carica	61
3.2 Nomina e sostituzione	61
3.3 Compiti e poteri	62
3.4 Riunioni	62
3.5 Valutazione del funzionamento del Collegio Sindacale	62
3.6 Politica sulla diversità del Collegio Sindacale	63
3.7 Compensi	64

4. Sistema di controllo interno e di gestione dei rischi	64
5. Dirigente preposto alla redazione dei documenti contabili societari	65
5.1 Il sistema di gestione dei rischi e di controllo interno sull'informativa finanziaria	65
6. Controlli esterni	69
6.1 Società di revisione legale dei conti	69
6.2 Controllo della Corte dei Conti	70
7. Rapporti con gli investitori istituzionali e con la generalità dei soci	70
8. Assemblee	71
9. Altre pratiche di governo societario	73
9.1 Operazioni con parti correlate	73
9.2 Trattamento delle informazioni societarie	74
9.3 Codice Etico	75
9.4 Modello organizzativo e gestionale	75
9.5 Piano "tolleranza zero alla corruzione" e sistema di gestione anticorruzione	76
9.6 Politica sui Diritti Umani	77

4. Allegati e tabelle

Allegato 1: Biografie dei componenti il Consiglio di Amministrazione	80
Allegato 2: Biografie dei componenti effettivi il Collegio Sindacale	89
Tabella 1: Struttura del Consiglio di Amministrazione e dei Comitati di Enel	92
Tabella 2: Struttura del Collegio Sindacale di Enel	95

1

EXECUTIVE SUMMARY

Enel: profilo e struttura di *corporate governance*



ENEL: PROFILO E STRUTTURA DI CORPORATE GOVERNANCE

Enel S.p.A. ("Enel" o la "Società") è a capo di un gruppo multinazionale tra i principali operatori integrati globali dell'elettricità e del gas, con un particolare focus in Europa e America Latina (il "Gruppo Enel" o il "Gruppo"). Il Gruppo opera in più di 40 Paesi (su 5 continenti), dove produce energia attraverso una capacità installata netta di 84 GW e distribuisce elettricità su una rete di circa 2,2 milioni di chilometri. Il Gruppo, con circa 74 milioni di utilizzatori finali nel mondo, ha la più ampia base di clienti tra gli operatori europei del settore.



A. Principali dati del Gruppo Enel

EBITDA ordinario

17.940

milioni di euro
17.905 nel 2019

+0,2%

Utile netto ordinario

5.197

milioni di euro
4.767 nel 2019

+9,0%

Indebitamento netto

al 31.12

45.415

milioni di euro
45.175 nel 2019

+0,5%

Capitalizzazione

al 31.12

84.139

milioni di euro
71.899 nel 2019

+17%

Dipendenti

al 31.12

66.717

numero
68.253 nel 2019

-2,3%

Andamento del titolo Enel rispetto all'indice FTSE-MIB e all'indice EURO STOXX Utilities dal 1° gennaio 2014 al 31 dicembre 2020 (base 100)

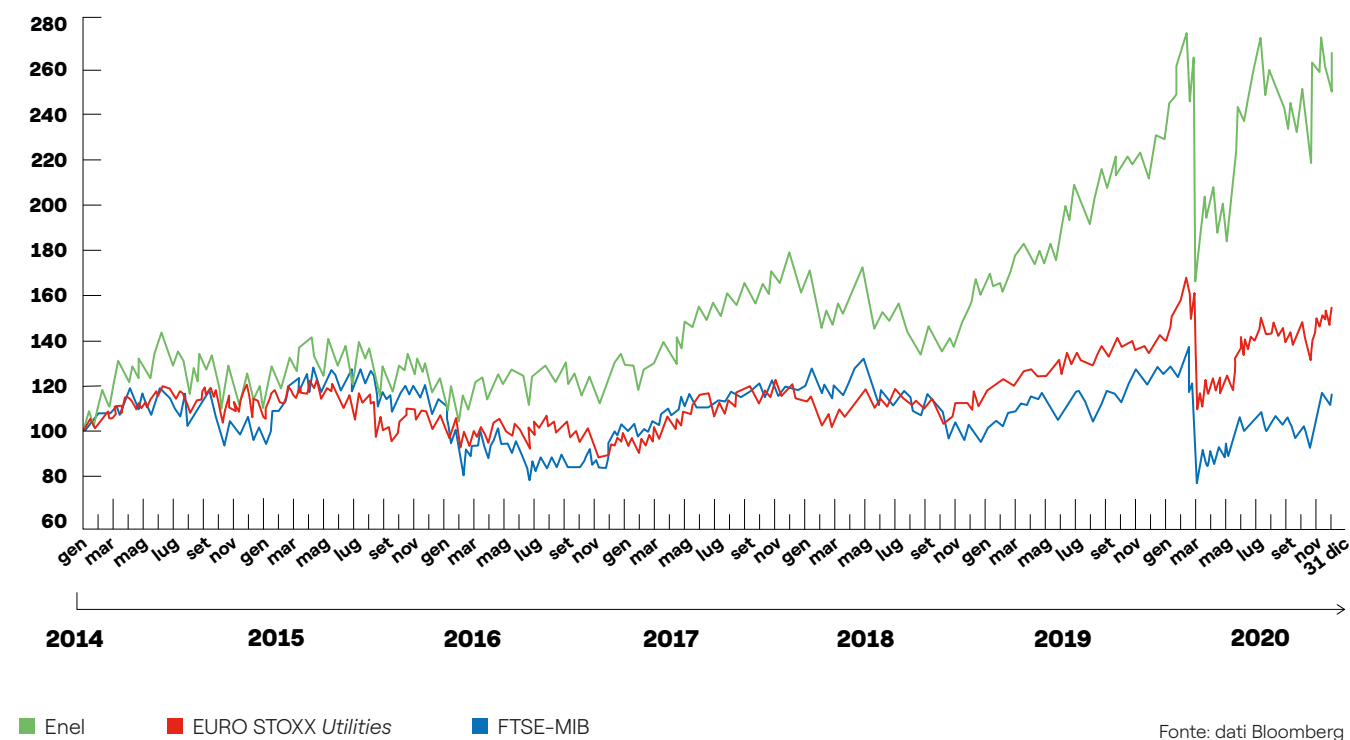

B. Azionariato

Enel è una società quotata sul Mercato Telematico Azionario organizzato e gestito da Borsa Italiana S.p.A. dal 1999 e registra il più elevato numero di azionisti tra le società italiane (circa 640.000 tra investitori *retail* e istituzionali). Nella compagine sociale di Enel figurano i principali fondi d'investimento internazionali, compagnie di assicurazione, fondi pensione e fondi

etici, anche grazie all'adozione da parte della Società e del Gruppo delle migliori pratiche internazionali in materia di trasparenza e di *corporate governance*.

Inoltre, alla data della presente relazione all'interno del Gruppo Enel vi sono altre 14 società emittenti azioni quotate sulle Borse valori argentina, brasiliana, cilena, peruviana, russa, spagnola e statunitense.

Composizione dell'azionariato a dicembre 2020



Ripartizione geografica degli investitori istituzionali

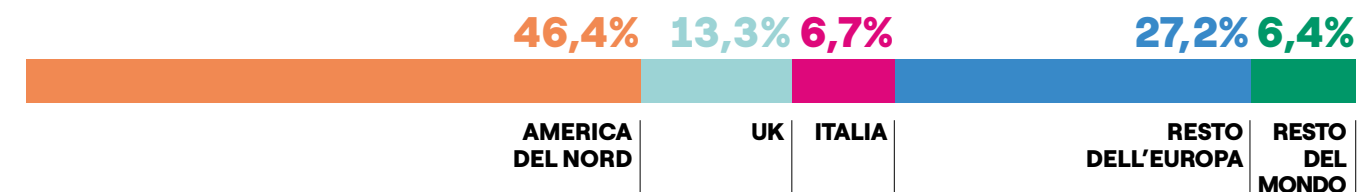

C. Modello di governo societario

Nel corso dell'esercizio 2020, il sistema di *corporate governance* di Enel è risultato conforme ai principi contenuti nella edizione di luglio 2018 del Codice di Autodisciplina delle società quotate⁽¹⁾ (il "Codice di Autodisciplina"), cui la Società ha aderito, e alle *best practice* internazionali. Si segnala che nel mese di marzo 2021 è stato completato il processo di adesione della Società al nuovo Codice italiano di *Corporate Governance*, pubblicato il 31 gennaio 2020. Una compiuta descrizione delle misure adottate da Enel in sede di adesione a tale nuovo Codice sarà contenuta nella relazione sul governo societario oggetto di pubblicazione nel corso del 2022.

Il sistema di governo societario adottato da parte di Enel e del Gruppo risulta orientato all'obiettivo del successo sostenibile, in quanto mira alla creazione di valore per gli azionisti in un orizzonte di lungo termine, nella consapevolezza della rilevanza sociale delle attività in cui il Gruppo è impegnato e della conseguente necessità di considerare adeguatamente, nel relativo svolgimento, tutti gli interessi coinvolti. In conformità a quanto previsto dalla legislazione italiana in materia di società con azioni quotate, l'organizzazione della Società si caratterizza per la presenza:

- > di un consiglio di amministrazione, incaricato di provvedere in ordine alla gestione aziendale;
- > di un collegio sindacale, chiamato a vigilare: (i) circa l'osservanza della legge e dello statuto, nonché sul rispetto dei principi di corretta amministrazione nello svolgimento

to delle attività sociali; (ii) sul processo di informativa finanziaria, nonché sull'adeguatezza della struttura organizzativa, del sistema di controllo interno e del sistema amministrativo-contabile della Società; (iii) sulla revisione legale dei conti annuali e dei conti consolidati, nonché circa l'indipendenza della società di revisione legale dei conti; ed, infine, (iv) sulle modalità di concreta attuazione delle regole di governo societario previste dal Codice di Autodisciplina;

- > dell'assemblea dei soci, competente a deliberare tra l'altro - in sede ordinaria o straordinaria - in merito: (i) alla nomina e alla revoca dei componenti il consiglio di amministrazione e il collegio sindacale e circa i relativi compensi ed eventuali azioni di responsabilità; (ii) all'approvazione del bilancio e alla destinazione degli utili; (iii) all'acquisto e all'alienazione di azioni proprie; (iv) alla politica in materia di remunerazione e alla sua attuazione; (v) ai piani di azionariato; (vi) alle modificazioni dello statuto sociale; (vii) alle operazioni di fusione e scissione; (viii) all'emissione di obbligazioni convertibili.

L'attività di revisione legale dei conti risulta affidata a una società specializzata iscritta nell'apposito registro, nominata dall'assemblea dei soci su proposta motivata del collegio sindacale

(1) Disponibile sul sito internet di Borsa Italiana (all'indirizzo <https://www.borsaitaliana.it/comitato-corporate-governance/codice/2018clean.pdf>).

CORPORATE GOVERNANCE

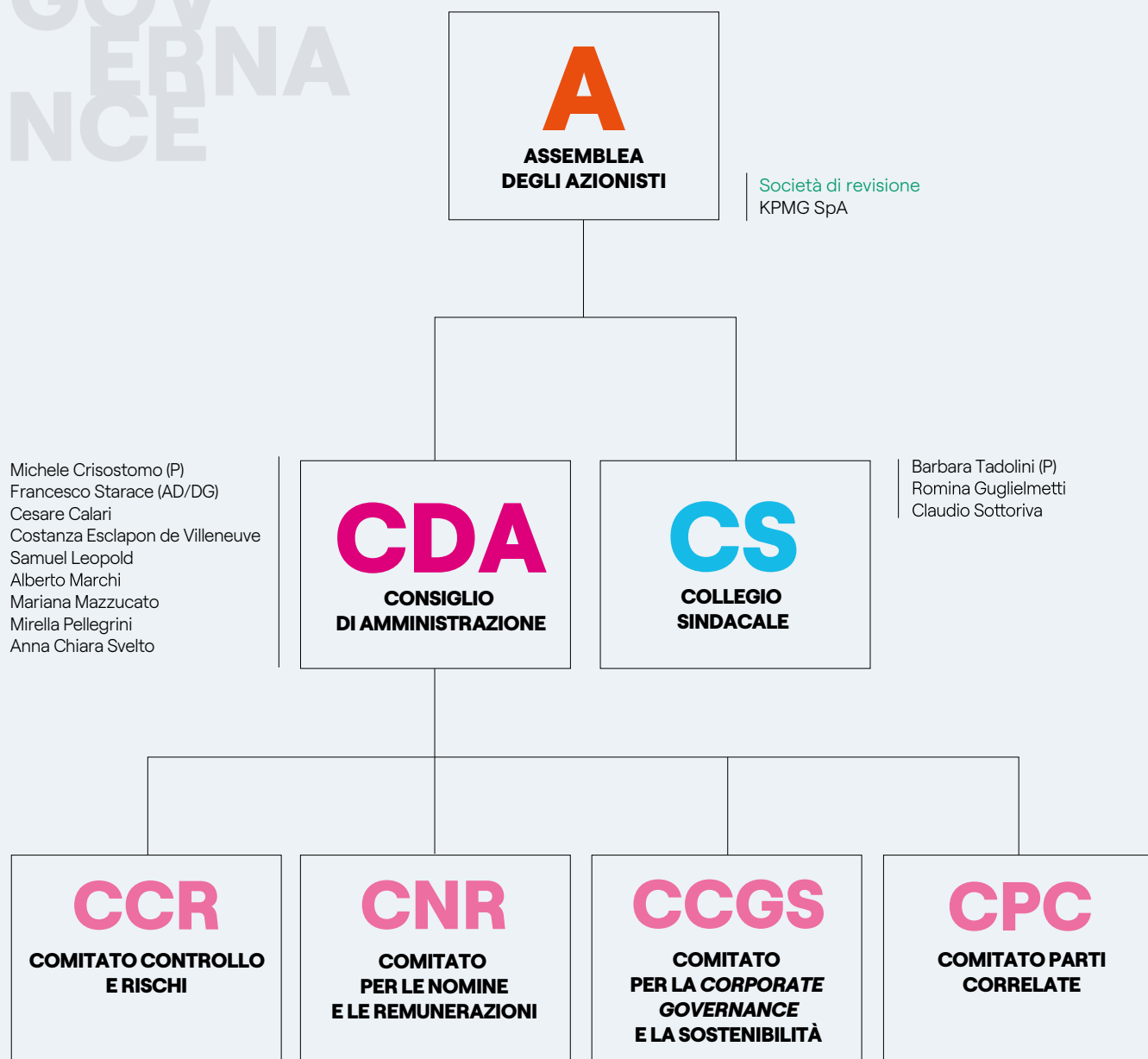

D. Composizione del consiglio di amministrazione e dei comitati

Le tabelle di seguito riportate indicano, in sintesi, i principali dati sulla composizione dell'attuale consiglio di amministrazione e dei comitati consiliari.

COMPOSIZIONE DELL'ATTUALE CONSIGLIO DI AMMINISTRAZIONE

Consigliere	Carica	Ruolo	M/m	CCR	CNR	CPC	CCGS
Michele Crisostomo	Presidente	Non esecutivo	m				☑ (P)
Francesco Starace	AD/DG	Esecutivo	m				
Cesare Calari	Consigliere	Indipendente	M	☑ (P)	☑		
Costanza Esclapon de Villeneuve	Consigliere	Indipendente	m		☑		☑
Samuel Leupold	Consigliere	Indipendente	M	☑		☑	
Alberto Marchi	Consigliere	Indipendente	m	☑	☑ (P)		
Mariana Mazzucato	Consigliere	Indipendente	m			☑	☑
Mirella Pellegrini	Consigliere	Indipendente	m	☑		☑	
Anna Chiara Svelto	Consigliere	Indipendente	M		☑	☑ (P)	

AD/DG:
Amministratore Delegato/Direttore Generale

P:
Presidente di Comitato

CCR:
Comitato Controllo e Rischi

CNR:
Comitato Nomine e Remunerazioni

CPC:
Comitato Parti Correlate

CCGS:
Comitato Corporate Governance e Sostenibilità

M/m: Tratto dalla lista che in sede di votazione ha ottenuto la maggioranza (M)/minoranza (m) dei voti espressi dal capitale rappresentato in assemblea. Al riguardo, si precisa che in occasione dell'assemblea ordinaria del 14 maggio 2020 la lista - presentata da un raggruppamento di investitori istituzionali - che ha ottenuto la maggioranza dei voti espressi dal capitale rappresentato in assemblea non conteneva un numero di candidati sufficiente ad assicurare l'assegnazione dei sette decimi degli amministratori da eleggere; pertanto, in attuazione di quanto previsto dallo statuto della Società, si è proceduto a trarre dalla lista di minoranza - presentata dall'azionista Ministero dell'Economia e delle Finanze - i candidati necessari a completare la composizione del consiglio di amministrazione. Per maggiori informazioni al riguardo si rinvia alla seconda sezione del documento (*sub* "Consiglio di Amministrazione - Attuale composizione e durata in carica").

DIVERSITÀ DI GENERE

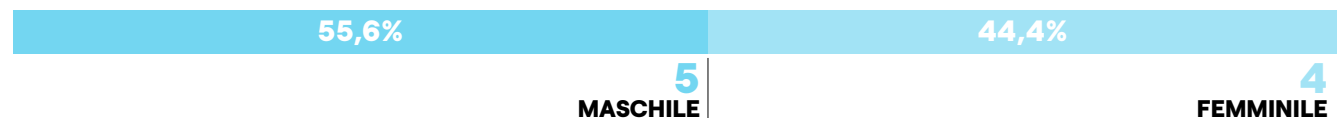

DIVERSITÀ DI ETÀ



DIVERSITÀ DI ANZIANITÀ IN CARICA



BACKGROUND



Mix di competenze ed esperienze - Skill matrix

Consigliere	Carica	Settore energetico	Visione strategica	Contabilità, finanza e gestione dei rischi	Legale e corporate governance	Comunicazione e marketing	Esperienza in ambito internazionale
Michele Crisostomo	Presidente				☺		☺
Francesco Starace	AD/DG	☺	☺	☺			☺
Cesare Calari	Consigliere		☺	☺			☺
Costanza Esclapon de Villeneuve	Consigliere					☺	
Samuel Leupold	Consigliere	☺	☺	☺			☺
Alberto Marchi	Consigliere	☺	☺	☺			☺
Mariana Mazzucato	Consigliere			☺			☺
Mirella Pellegrini	Consigliere				☺		
Anna Chiara Svelto	Consigliere				☺		

VARIAZIONI RISPETTO AL MANDATO PRECEDENTE

	Mandato corrente	Mandato scorso	FTSE-MIB ¹
Numero di consiglieri	9	9	12,2
Consiglieri tratti dalla lista di minoranza	6 (66,7%) ²	3 (33,3%)	2,4 (19,7%)
Componenti femminili nel CdA	4 (44,4%)	3 (33,3%)	36,2% ³
Consiglieri indipendenti ai sensi del Codice di Autodisciplina	7 (77,7%) ⁴	7 (77,7%) ⁴	7,3 (59,8%)
Età media dei consiglieri	55,3	64,3	57 ⁵
Anzianità in carica (in esercizi)	2,7	5,9	4,7
Esecutività del Presidente	no	no	-
Lead independent director	no	no	-

(1) Fonte: Assonime, Note e Studi 3/2021, "La Corporate Governance in Italia: autodisciplina, remunerazioni e comply-or-explain (anno 2020)", febbraio 2021.
 (2) Si precisa che in occasione dell'assemblea ordinaria del 14 maggio 2020 la lista - presentata da un raggruppamento di investitori istituzionali - che ha ottenuto la maggioranza dei voti espressi dal capitale rappresentato in assemblea non conteneva un numero di candidati sufficiente ad assicurarle l'assegnazione dei sette decimi degli amministratori da eleggere; pertanto, in attuazione di quanto previsto dallo statuto della Società, si è proceduto a trarre dalla lista di minoranza - presentata dall'azionista Ministero dell'Economia e delle Finanze - i candidati necessari a completare la composizione del consiglio di amministrazione. Per maggiori informazioni al riguardo si rinvia alla seconda sezione del documento (sub "Consiglio di Amministrazione - Attuale composizione e durata in carica").

(3) Fonte: CONSOB, Banca d'Italia e Presidenza del Consiglio dei Ministri - Dipartimento per le pari opportunità, "La partecipazione femminile negli organi di amministrazione e controllo delle società italiane", marzo 2021.
 (4) Si segnala che il numero di consiglieri indipendenti ai sensi del Testo Unico della Finanza è pari a 8.
 (5) Il dato si riferisce a tutte le società quotate sul MTA di Borsa Italiana e non solo a quelle appartenenti al FTSE-MIB.

E. Funzionamento del consiglio di amministrazione e dei comitati

I grafici di seguito riportati indicano, in sintesi, i principali dati sul funzionamento del consiglio di amministrazione e dei comitati consiliari nel corso del 2020.

NUMERO DI RIUNIONI DEL CDA E DEI COMITATI

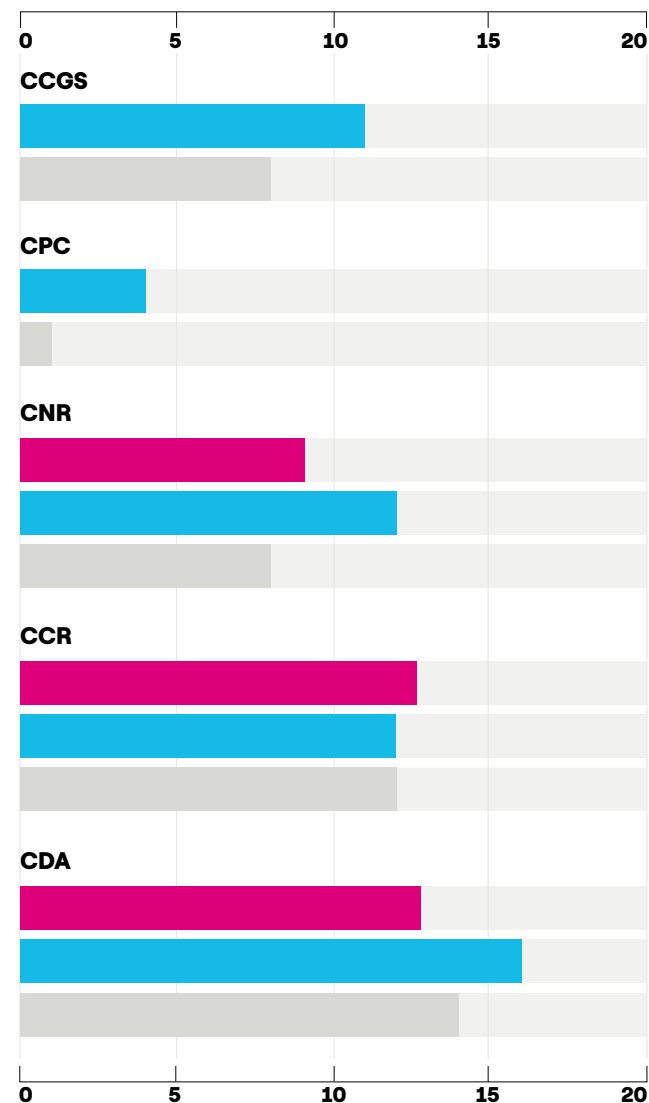

TASSO MEDIO DI PARTECIPAZIONE DEI CONSIGLIERI ALLE RIUNIONI DEL CDA E DEI COMITATI

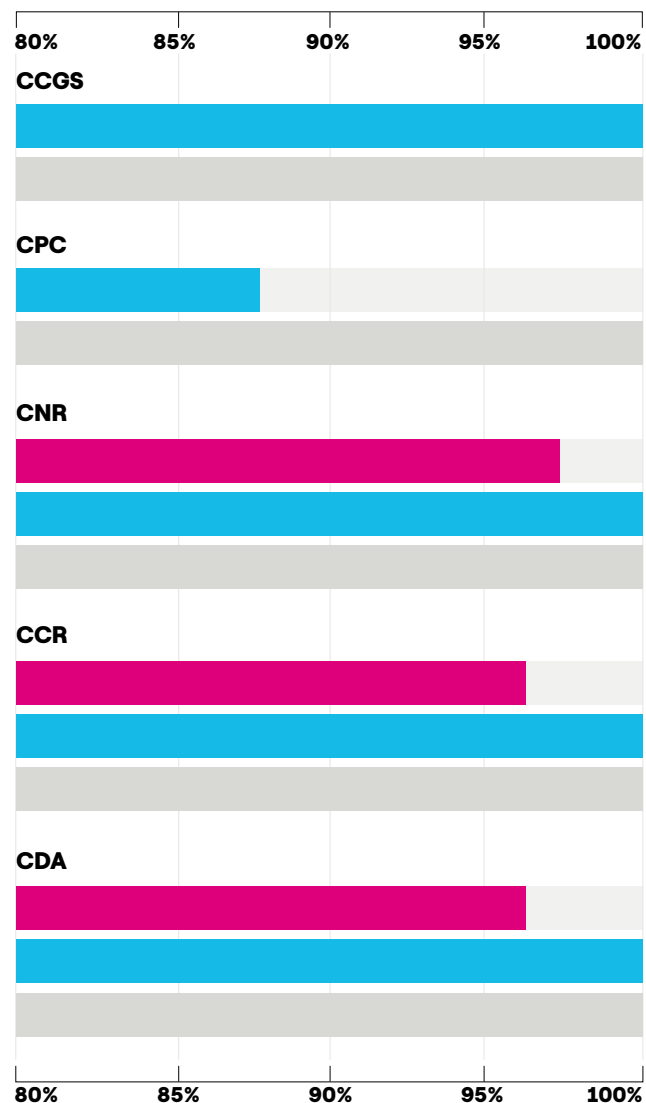

■ FTSE-MIB ■ 2020 ■ 2019

F. Sistema dei controlli e dei rischi

Le tabelle di seguito riportate indicano, in sintesi, i principali dati sul funzionamento del collegio sindacale nel corso del 2020.

NUMERO DI RIUNIONI DEL COLLEGIO SINDACALE

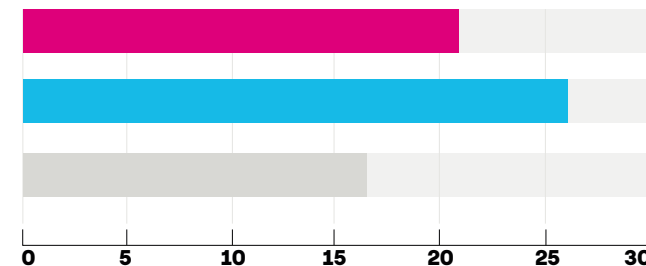

TASSO MEDIO DI PARTECIPAZIONE ALLE RIUNIONI DEL COLLEGIO SINDACALE

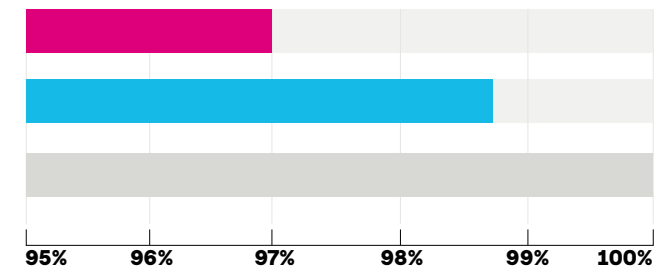

■ FTSE-MIB ■ 2020 ■ 2019

Principali elementi del sistema di controllo dei rischi	Si/No
Esistenza di un documento contenente le linee di indirizzo del sistema di controllo interno e di gestione dei rischi	Si
Esistenza di un Mandato della Funzione <i>Audit</i> approvato dal Consiglio di Amministrazione	Si
Presenza di apposite strutture organizzative deputate all'attività di <i>risk management</i>	Si
Valutazione annuale sulla compatibilità dei rischi aziendali con una gestione dell'impresa coerente con gli obiettivi strategici individuati	Si
Predisposizione di specifici programmi di <i>compliance</i> (Modello 231, Tolleranza Zero alla Corruzione, Politica sui Diritti Umani, etc.)	Si
Predisposizione di un <i>contingency plan</i> per assicurare la regolare gestione della Società in caso di <i>crisis management</i> (i.e., anticipata cessazione dell'Amministratore Delegato rispetto all'ordinaria scadenza del mandato)	Si

Nella tabella che segue sono individuate e sinteticamente descritte le principali tipologie di rischi cui il Gruppo Enel è esposto, unitamente alle attività intese a mitigarne gli effetti e ad assicurarne una corretta gestione. Un'analisi di maggior dettaglio è contenuta nella relazione finanziaria

annuale per l'esercizio 2020, messa a disposizione del pubblico presso la sede sociale e sul sito internet della Società (www.enel.com).

Processo di board review	Svolgimento	Tipo valutazione	Soggetto valutatore
Board review 2020	Si	Indipendente	Spencer Stuart

PRINCIPALI RISCHI

RISCHI STRATEGICI LEGATI ALLE TENDENZE MACROECONOMICHE E GEOPOLITICHE, EVOLUZIONI LEGISLATIVE E REGOLAMENTARI, PANORAMA COMPETITIVO

SCENARIO DI RIFERIMENTO E DESCRIZIONE DEL RISCHIO

I mercati ed i *business* nei quali il Gruppo è presente sono interessati da processi di progressiva e crescente competizione ed evoluzione, sia da un punto vista tecnologico che di regolamentazione, con tempistiche differenti da Paese a Paese. Come risultato di questi processi, il Gruppo è esposto a una crescente pressione competitiva.

Inoltre, il Gruppo si trova a operare in mercati regolamentati o regimi regolati e il cambiamento delle regole di funzionamento di tali mercati e regimi, nonché le prescrizioni e gli obblighi che li caratterizzano, assieme alle fluttuazioni delle variabili macroeconomiche, possono influire sull'andamento della gestione e dei risultati del Gruppo stesso.

AZIONI DI MITIGAZIONE E OBIETTIVI STRATEGICI ASSOCIATI

I rischi di *business* che derivano dalla naturale partecipazione del Gruppo a mercati che presentano caratteristiche competitive vengono fronteggiati con una strategia di integrazione lungo la catena del valore, con una sempre maggiore spinta all'innovazione tecnologica, alla diversificazione e all'espansione geografica. In particolare, le azioni poste in essere hanno prodotto lo sviluppo di un portafoglio clienti sul mercato libero in una logica di integrazione a valle sui mercati finali, l'ottimizzazione del *mix* produttivo migliorando la competitività degli impianti sulla base di una *leadership* di costo, la ricerca di nuovi mercati con forti potenzialità di crescita e lo sviluppo delle fonti rinnovabili con adeguati piani di investimento in diversi Paesi.

A fronte dei rischi che possono derivare da fattori regolatori, si è operato per intensificare i rapporti con gli organismi di governo e regolazione locali adottando un approccio di trasparenza, collaborazione e proattività nell'affrontare e rimuovere le fonti di instabilità dell'assetto regolatorio.

SCENARIO DI RIFERIMENTO E DESCRIZIONE DEL RISCHIO

Esposizione a volatilità dei prezzi dei combustibili e dell'energia elettrica (*commodity*) sui mercati internazionali che possono influenzare in modo significativo i risultati di *business*.

Esposizione a variazione della disponibilità delle fonti di approvvigionamento dei combustibili.

AZIONI DI MITIGAZIONE E OBIETTIVI STRATEGICI ASSOCIATI

La politica di gestione del rischio di prezzo delle *commodity* è orientata alla protezione del margine attraverso:

- > la contrattualizzazione anticipata per l'acquisto di combustibili e la vendita di energia elettrica e gas ai clienti;
- > l'utilizzo di strumenti finanziari derivati a copertura dell'esposizione.

La diversificazione delle fonti di approvvigionamento, in termini di fornitori ed aree geografiche, mitiga il rischio di indisponibilità dei combustibili.

SCENARIO DI RIFERIMENTO E DESCRIZIONE DEL RISCHIO

Esposizione alla volatilità dei tassi di cambio tra la divisa di conto e le altre divise, che può generare variazioni inattese delle grandezze economiche e patrimoniali riportate nel bilancio d'esercizio delle singole società del Gruppo. Il bilancio consolidato è inoltre soggetto al rischio derivante dalla conversione in euro delle poste relative alle partecipazioni in società la cui divisa di conto è diversa dall'euro (rischio traslativo).

Fonti di volatilità sono la diversificazione geografica, l'accesso ai mercati finanziari internazionali e l'operatività sulle *commodity* denominate in diverse valute.

RISCHIO DI TASSO DI INTERESSE

AZIONI DI MITIGAZIONE E OBIETTIVI STRATEGICI ASSOCIATI

La politica di gestione del rischio di tasso di cambio è orientata alla copertura sistematica delle esposizioni delle singole società attraverso strategie di *hedging*, che tipicamente richiedono l'utilizzo di strumenti finanziari derivati.

Il rischio traslativo non è oggetto di copertura.

SCENARIO DI RIFERIMENTO E DESCRIZIONE DEL RISCHIO

Esposizione alla volatilità dei tassi di interesse sui mercati internazionali, che può comportare variazioni inattese degli oneri finanziari netti o del valore di attività e passività finanziarie valutate al *fair value*. Le condizioni di finanziamento, in caso di nuovo debito e la quota di indebitamento a tasso variabile costituiscono le principali fonti di incertezza.

AZIONI DI MITIGAZIONE E OBIETTIVI STRATEGICI ASSOCIATI

La politica di gestione del rischio di tasso di interesse mira al contenimento del costo del *funding* e della sua volatilità mediante l'ottimizzazione del portafoglio di passività finanziarie ed anche attraverso la copertura, contestuale o anticipata, delle esposizioni tramite contratti finanziari derivati (*hedging*).

SCENARIO DI RIFERIMENTO E DESCRIZIONE DEL RISCHIO

Esposizione derivante da variazioni del merito di credito delle controparti che determina:

- > incremento dei tempi medi di incasso dei crediti commerciali, ovvero insolvenza e mancato pagamento (rischio di *default*);
- > peggioramento del valore di mercato della posizione creditoria (rischio di *spread*).

AZIONI DI MITIGAZIONE E OBIETTIVI STRATEGICI ASSOCIATI

La politica di gestione del rischio di credito prevede la valutazione preliminare del merito creditizio delle controparti e l'adozione di strumenti di mitigazione quali l'acquisizione di garanzie reali o personali. Le operazioni di cessione dei crediti senza rivalsa (*pro soluto*), inoltre, consentono di ottenere l'integrale eliminazione dal bilancio delle corrispondenti attività oggetto di cessione, annullandone anche il relativo rischio.

In riferimento all'operatività finanziaria e su *commodity*, la mitigazione del rischio è perseguita attraverso la diversificazione di portafoglio nonché mediante l'adozione di specifici *framework* contrattuali standardizzati che prevedono clausole di mitigazione del rischio (es. *netting*) ed eventualmente lo scambio di *cash collateral*.

RISCHIO DI CREDITO E CONTROPARTE

SCENARIO DI RIFERIMENTO E DESCRIZIONE DEL RISCHIO

Rischio che il Gruppo, pur essendo solvibile, non sia in grado di far fronte tempestivamente ai propri impegni, o che sia in grado di farlo solo a condizioni economiche sfavorevoli, a causa di situazioni di tensione o crisi sistemica (es. *credit crunch*, crisi del debito sovrano, ecc.) o della mutata percezione della sua rischiosità da parte del mercato.

Tra i fattori che definiscono la rischiosità percepita dal mercato, il merito creditizio assegnato dalle agenzie di rating riveste un ruolo determinante, poiché influenza la possibilità di accedere alle fonti di finanziamento e le relative condizioni economiche (*credit spread*).

AZIONI DI MITIGAZIONE E OBIETTIVI STRATEGICI ASSOCIATI

La politica di gestione del rischio di liquidità è finalizzata al mantenimento di disponibilità liquide sufficienti a far fronte agli impegni attesi per un determinato orizzonte temporale senza far ricorso ad ulteriori fonti di finanziamento, nonché al mantenimento di una riserva prudenziale di liquidità, sufficiente a far fronte ad eventuali impegni inattesi.

RISCHIO DI LIQUIDITÀ

RISCHIO COMMODITY

RISCHIO DI TASSO DI CAMBIO

Al fine di rispettare gli impegni di medio e lungo termine, si persegue una strategia di gestione dell'indebitamento che prevede una struttura diversificata delle fonti di finanziamento cui si ricorre per la copertura dei fabbisogni finanziari, ed un profilo di scadenze equilibrato.

SCENARIO DI RIFERIMENTO E DESCRIZIONE DEL RISCHIO

Il Gruppo mantiene una forte presenza internazionale, con circa il 50% dei ricavi generati all'estero ed in diverse valute di riferimento. I flussi di cassa e gli asset aziendali sono pertanto esposti, oltre che alla variazione del contesto macroeconomico e finanziario globale, a fattori di rischio idiosincratico, quali: volatilità dei cambi e mutamento delle condizioni economiche, politiche, sociali e finanziarie nei vari Paesi di presenza. Rischi globali relativi ad eventuali pandemie o crisi che possano influenzare la continuità di approvvigionamento di materiali o materie prime, le migrazioni, le attività produttive dei singoli Paesi sono parimenti considerati, dati gli impatti strettamente legati alle matrici economiche, sociali ed anche energetiche dei singoli Paesi.

AZIONI DI MITIGAZIONE E OBIETTIVI STRATEGICI ASSOCIATI

Definizione e attuazione di una strategia di diversificazione geografica, anche supportata da modelli di valutazione prospettica del rischio Paese.

SCENARIO DI RIFERIMENTO E DESCRIZIONE DEL RISCHIO

I rischi fisici derivanti dal cambiamento climatico si possono classificare come fenomeni acuti (ovvero eventi estremi) e cronici: i primi sono legati al verificarsi di condizioni meteo-climatiche di estrema intensità, i secondi a cambiamenti graduali ma strutturali nelle condizioni climatiche.

Gli eventi estremi potrebbero esporre il Gruppo a potenziale indisponibilità di asset e infrastrutture, costi di ripristino, disagi per i clienti ecc. Il mutamento cronico delle condizioni climatiche potrebbe esporre, invece, il Gruppo ad altri rischi od opportunità (in funzione della dislocazione geografica) di tipo fisico: per esempio, variazioni strutturali della piovosità o ventosità potrebbero impattare il *business* del Gruppo in termini di produzione, mentre variazioni strutturali di temperatura potrebbero influire sulla domanda elettrica.

Con riferimento al processo di transizione energetica verso un modello più sostenibile e caratterizzato da una progressiva elettrificazione e riduzione delle emissioni di CO₂, coerentemente con la strategia di decarbonizzazione del Gruppo, esistono rischi ma soprattutto opportunità legati sia al mutamento del contesto regolatorio e normativo, sia ai *trend* di sviluppo tecnologico, di elettrificazione e ai conseguenti sviluppi di mercato, con potenziali effetti anche sui prezzi delle *commodity* e dell'energia.

AZIONI DI MITIGAZIONE E OBIETTIVI STRATEGICI ASSOCIATI

Il Gruppo si impegna per un miglioramento continuo in termini di impatto ambientale delle proprie attività. Ha migliorato costantemente i propri obiettivi di riduzione delle emissioni, certificando con la SBTi nel 2020 un nuovo obiettivo al 2030 pari a 82 g/kWh di CO₂ verso una "generazione a emissioni zero" al 2050. Le azioni strategiche del Gruppo consentono di mitigare i potenziali rischi e sfruttare le opportunità relative alle variabili di transizione. L'impiego di capitali è infatti incentrato sulla decarbonizzazione, attraverso lo sviluppo degli asset di generazione da fonte rinnovabile, sulle infrastrutture abilitanti legate allo sviluppo delle reti e

sull'implementazione dei modelli a piattaforma, sfruttando al meglio l'evoluzione tecnologica e digitale, che favoriranno l'elettrificazione dei consumi, nonché lo sviluppo di nuovi servizi per i clienti finali. Nel complesso, il Gruppo dedica più del 90% degli investimenti totali previsti per il periodo 2021-2023 alla lotta contro il cambiamento climatico. Inoltre, Enel è presente nell'intera catena del valore dell'elettricità e ha un portafoglio di attività diversificato, sia in termini di tecnologie di generazione sia in termini di aree geografiche e mercati in cui opera, mitigando i rischi connessi ai cambiamenti climatici e le relative implicazioni in termini di impatti economici e finanziari.

La gestione dei fenomeni meteo-climatici adotta le migliori strategie di prevenzione, protezione e incremento della resilienza, svolgendo anche attività di previsione meteorologica. Vengono inoltre attuate *best practice* su eventi fisici per garantire un pronto ripristino delle condizioni di funzionamento a fronte di eventi avversi. In relazione alle attività di *risk assessment* in ambito assicurativo, il Gruppo gestisce programmi globali di *loss prevention* per i rischi *property* e *liability*, volti alla copertura di perdite relative a danni agli asset, interruzioni dell'operatività e danni a terze parti; tali attività comprendono anche la valutazione delle principali esposizioni legate agli eventi naturali. Tutte le aree del Gruppo sono soggette alla certificazione ISO 14001 e, attraverso l'applicazione di "Environmental Management System" (EMS) riconosciuti a livello internazionale, le potenziali fonti di rischio sono monitorate in modo tale da identificare correttamente qualsiasi criticità. Il Gruppo sviluppa scenari di breve, medio e lungo termine, in ambito energetico e macroeconomico finanziario, al fine di supportare l'attività di pianificazione strategica e industriale, la valutazione degli investimenti, l'attività di *scenario planning* e le attività relative a operazioni straordinarie.

La graduale integrazione degli scenari climatici e di transizione, unita allo sviluppo di modelli del sistema energetico a livello Paese, consente di intercettare gli effetti su variabili come la domanda elettrica, l'*energy mix* di sistema e l'elettrificazione dei consumi. Tali attività abilitano l'identificazione e la valutazione dei relativi rischi e opportunità.

SCENARIO DI RIFERIMENTO E DESCRIZIONE DEL RISCHIO

Negli ultimi anni è maturata una crescente sensibilità da parte di tutta la collettività rispetto ai rischi legati a modelli di sviluppo che generano impatti sulla qualità dell'ambiente e sugli ecosistemi con lo sfruttamento di risorse naturali scarse (tra cui materie prime ed acqua).

In alcuni casi, gli effetti sinergici tra questi impatti, come per esempio il riscaldamento globale e il crescente sfruttamento e degrado delle risorse idriche, accrescono il rischio di insorgenza di emergenze ambientali nelle aree più sensibili del pianeta, con il rischio di competizione per i diversi usi della risorsa idrica quali quello industriale, agricolo e per usi civili. Le istituzioni, in risposta a queste esigenze, aggiornano le normative ambientali in senso più restrittivo, ponendo vincoli sempre più stringenti allo sviluppo di nuove iniziative industriali e, nei settori considerati più impattanti, favoriscono o impongono il superamento di tecnologie considerate non più sostenibili.

In questo contesto, le aziende di ciascun settore, e le aziende *leader* su tutte, sempre più consapevoli che i rischi ambientali sono anche rischi economici, sono chiamate a un accresciuto impegno e a una maggiore responsabilità nell'individuazione e adozione di soluzioni tecniche e modelli di sviluppo innovativi e sostenibili.

AZIONI DI MITIGAZIONE E OBIETTIVI STRATEGICI ASSOCIATI

Enel ha posto il requisito di una efficace prevenzione e minimizzazione degli impatti e dei rischi ambientali quale elemento fondamentale alla base di ogni progetto, lungo il suo intero ciclo di vita.

RISCHIO
PAESE

RISCHI
CLIMATICI

RISCHI
AMBIENTALI

L'adozione di Sistemi di Gestione Ambientale certificati ai sensi della ISO 14001 nel Gruppo garantisce l'adozione di politiche e procedure strutturate per l'identificazione e la gestione dei rischi e delle opportunità ambientali associate ad ogni attività aziendale. Un piano di controlli strutturato abbinato ad azioni e obiettivi di miglioramento ispirati alle migliori pratiche ambientali, con requisiti superiori rispetto a quelli legati alla semplice *compliance* normativa ambientale, mitiga il rischio di impatti sulla matrice ambientale, di danni reputazionali e di contenziosi legali. Contribuisce inoltre la molteplicità delle azioni per il raggiungimento degli sfidanti obiettivi di miglioramento ambientale fissati da Enel, riguardanti ad esempio le emissioni atmosferiche, i rifiuti prodotti e i consumi idrici, soprattutto in aree ad elevato *water stress*.

Il rischio di scarsità idrica è mitigato direttamente dalla strategia di sviluppo di Enel basata sulla crescita della generazione da fonti rinnovabili che sostanzialmente non sono dipendenti dalla disponibilità di acqua per il loro esercizio. Particolare attenzione è poi posta agli asset presenti in aree a elevato livello di *water stress*, con l'obiettivo di individuare soluzioni tecnologiche per ridurre i consumi. La collaborazione costante con le autorità locali di gestione dei bacini idrografici consente di adottare le strategie condivise più efficaci per la gestione sostenibile degli asset di generazione idroelettrica.

Infine, sugli ecosistemi vengono poste in atto opportune azioni di monitoraggio terrestre, marino e fluviale per verificare l'efficacia delle misure adottate al fine di proteggere, restaurare e conservare la biodiversità.

SCENARIO DI RIFERIMENTO E DESCRIZIONE DEL RISCHIO

Le profonde trasformazioni del settore energetico, caratterizzate da una forte spinta tecnologica, richiedono la presenza di nuovi profili e competenze professionali, nonché un importante cambiamento di carattere culturale e organizzativo. Le organizzazioni devono orientarsi verso nuovi modelli di *business*, agili e flessibili. Politiche di valorizzazione delle diversità e di gestione e promozione dei talenti diventano elementi chiave in aziende che stanno gestendo la transizione e che hanno una presenza geografica diffusa.

AZIONI DI MITIGAZIONE E OBIETTIVI STRATEGICI ASSOCIATI

Enel pone le persone che lavorano in azienda al centro del proprio modello di *business*: la gestione del capitale umano costituisce una priorità cui sono legati specifici obiettivi. Tra questi, i principali sono: lo sviluppo di capacità e di competenze digitali rese necessarie dalla Quarta Rivoluzione Industriale, nonché la promozione di programmi di *reskilling* e *upskilling* per i dipendenti al fine di supportare la transizione energetica; il corretto coinvolgimento dei dipendenti rispetto al *purpose* aziendale, che garantisce migliori risultati a fronte di una maggiore soddisfazione per le persone; lo sviluppo di sistemi di valutazione dell'ambiente lavorativo e delle *performance*; la diffusione in tutti i Paesi di presenza del Gruppo della politica di diversità e inclusione, nonché di una cultura organizzativa inclusiva fondata sui principi di non discriminazione e pari opportunità, *driver* fondamentale affinché tutti possano apportare il proprio contributo. Inoltre, Enel sta sviluppando specifiche iniziative per diffondere la metodologia di lavoro agile all'interno dei processi aziendali. Il Gruppo si impegna a potenziare la resilienza e la flessibilità dei modelli organizzativi attraverso la semplificazione e la digitalizzazione al fine di abilitare l'efficacia e l'autonomia delle persone che lavorano in azienda all'interno di nuovi schemi di *smart working*, già efficacemente testati in risposta all'emergenza pandemica da COVID-19, che saranno elemento chiave dei modelli di lavoro futuri.

RISCHI DI ATTACCHI CIBERNETICI

SCENARIO DI RIFERIMENTO E DESCRIZIONE DEL RISCHIO

La velocità dello sviluppo tecnologico, suscettibile di generare sfide sempre nuove, la frequenza e l'intensità degli attacchi informatici in costante aumento, così come la tendenza a colpire infrastrutture critiche e settori industriali strategici, evidenziano il potenziale rischio che, in casi estremi, la normale operatività aziendale possa subire una battuta d'arresto. Gli attacchi informatici sono cambiati radicalmente negli ultimi anni: il numero è cresciuto esponenzialmente, così come il loro grado di complessità e impatto (furti di dati aziendali e relativi alla clientela), risultando sempre più difficile identificarne la fonte in modo tempestivo. Ciò è dovuto ai numerosi contesti in cui il Gruppo si trova ad operare (dati, industria e persone), una circostanza che deve essere sommata alla complessità intrinseca e all'interconnessione delle risorse che, peraltro, nel corso degli anni sono state sempre più integrate nei quotidiani processi operativi del Gruppo.

AZIONI DI MITIGAZIONE E OBIETTIVI STRATEGICI ASSOCIATI

Il Gruppo ha adottato un modello olistico di *governance* relativo alla *cyber-security*, che si applica ai settori IT (*Information Technology*), OT (*Operational Technology*) e IoT (*Internet of Things*). Il *framework* si basa sull'impegno del *top management*, sulla direzione strategica globale, sul coinvolgimento di tutte le aree di *business* nonché delle unità impegnate nella progettazione e gestione dei sistemi. Esso si sforza, inoltre, di utilizzare le tecnologie di punta del mercato, di progettare processi aziendali *ad hoc*, di rafforzare la consapevolezza informatica da parte delle persone e di recepire i requisiti normativi relativi alla sicurezza informatica. In aggiunta, il Gruppo ha definito e adottato una metodologia di gestione del rischio per la sicurezza informatica basata su approcci "*risk-based*" e "*cyber security by design*", rendendo così l'analisi dei rischi aziendali il passo fondamentale di tutte le decisioni strategiche. Enel ha, inoltre, creato il proprio *Cyber Emergency Readiness Team* (CERT), al fine di rispondere e gestire in modo proattivo eventuali incidenti nel campo della sicurezza informatica. Infine, già dal 2019, il Gruppo ha stipulato un'assicurazione sui rischi connessi alla *cyber-security* al fine di attenuare i pericoli informatici.

SCENARIO DI RIFERIMENTO E DESCRIZIONE DEL RISCHIO

Il Gruppo sta effettuando una completa trasformazione digitale della gestione dell'intera catena del valore dell'energia, sviluppando nuovi modelli di *business* e digitalizzando i suoi processi aziendali, integrando i sistemi e adottando nuove tecnologie. Una conseguenza di tale trasformazione digitale è quella che il Gruppo è via via sempre più esposto a rischi legati al funzionamento dei sistemi IT (*Information Technology*) integrati in tutta l'azienda con impatti sui processi e le attività operative, che potrebbero condurre all'esposizione dei sistemi IT e OT (*Operational Technology*) ad interruzioni del servizio o a perdite di dati.

AZIONI DI MITIGAZIONE E OBIETTIVI STRATEGICI ASSOCIATI

Il presidio di tali rischi è garantito da una serie di misure sviluppate dall'unità *Global Digital Solutions*, responsabile di guidare la trasformazione digitale del Gruppo. Tale unità ha predisposto un sistema di controllo interno che, introducendo punti di controllo lungo tutta la catena del valore dell'*Information Technology*, consente di evitare il concretizzarsi di rischi relativi ad aspetti quali la realizzazione di servizi non aderenti alle esigenze del *business*, la mancanza di adozione di adeguate misure di sicurezza e le interruzioni di servizio. Il sistema di controllo interno all'unità *Global Digital Solutions* presidia sia le attività svolte internamente sia quelle affidate a collaboratori e *provider* esterni. Enel sta inoltre promuovendo la diffusione di cultura e competenze digitali all'interno del Gruppo, al fine di guidare con successo la trasformazione digitale e minimizzare i rischi associati.

RISCHI CONNESSI ALLA DIGITALIZZAZIONE, EFFICACIA IT E CONTINUITÀ DEL SERVIZIO

RISCHI SU PERSONE E ORGANIZZAZIONE

RISCHI CONNESSI ALLA PROTEZIONE DEI DATI PERSONALI

SCENARIO DI RIFERIMENTO E DESCRIZIONE DEL RISCHIO

Nell'era della digitalizzazione e della globalizzazione dei mercati, la strategia di *business* di Enel si è focalizzata nell'accelerare il processo di trasformazione verso un modello di *business* basato su piattaforma digitale, attraverso un approccio *data driven* e incentrato sul cliente, che si sta implementando lungo l'intera catena del valore.

Il nuovo modello di *business* del Gruppo richiede la gestione di un volume di dati personali sempre più importante e crescente, per raggiungere i risultati finanziari e di *business* previsti nel Piano Strategico 2021-2023. Ciò implica un'esposizione ai rischi legati alla protezione dei dati personali, anche in considerazione della sempre più corposa normativa in materia di *privacy* in gran parte dei Paesi dove Enel è presente. Tali rischi si possono concretizzare in una perdita di confidenzialità, integrità e disponibilità dei dati personali di clienti, dipendenti e terze parti (es. fornitori), causando sanzioni proporzionate al fatturato globale, interdizioni da processi e conseguenti perdite economiche o finanziarie, nonché danni reputazionali.

AZIONI DI MITIGAZIONE E OBIETTIVI STRATEGICI ASSOCIATI

Al fine di gestire e mitigare questo rischio, Enel ha adottato un modello di *governance* globale di dati personali mediante l'attribuzione di ruoli *privacy* a tutti i livelli – inclusa la nomina dei Responsabili della protezione dei dati personali ("RPD") a livello globale e di *country* – nonché strumenti di *compliance* digitale per mappare applicativi e processi e gestire rischi rilevanti ai fini della protezione dei dati personali nel rispetto delle specificità delle normative di settori locali.

G. Analisi delle priorità e definizione degli obiettivi di sostenibilità

Al fine di identificare le priorità di intervento del Gruppo in materia di sostenibilità, Enel conduce l'analisi delle priorità (c.d. "*materiality analysis*"), basandosi sulle linee guida dei più diffusi *standard* internazionali, tra cui il GRI (*Global Reporting Initiative*), il SASB (*Sustainability Accounting Standards Board*), l'IIRC (*International Integrated Reporting Framework*), lo *standard* dell'*AccountAbility* AA1000APS (2018), nonché l'*SDG Compass* che supporta le aziende nell'adeguamento delle proprie strategie agli obiettivi di

sviluppo sostenibile delle Nazioni Unite (SDG). L'obiettivo è quello di mappare e valutare la priorità delle tematiche di interesse per i principali *stakeholder* del Gruppo Enel, incrociandole con la strategia industriale e con le priorità di azione del Gruppo stesso. Sulla base dei risultati dell'analisi delle priorità, vengono poi definiti gli obiettivi inclusi nel Piano Strategico di Gruppo, al cui raggiungimento contribuiscono attività e progetti sviluppati dalle varie strutture organizzative del Gruppo e dettagliati nel Piano di Sostenibilità. La tabella che segue rappresenta la matrice delle priorità riportata nel Bilancio di Sostenibilità 2020.

Matrice delle priorità 2020

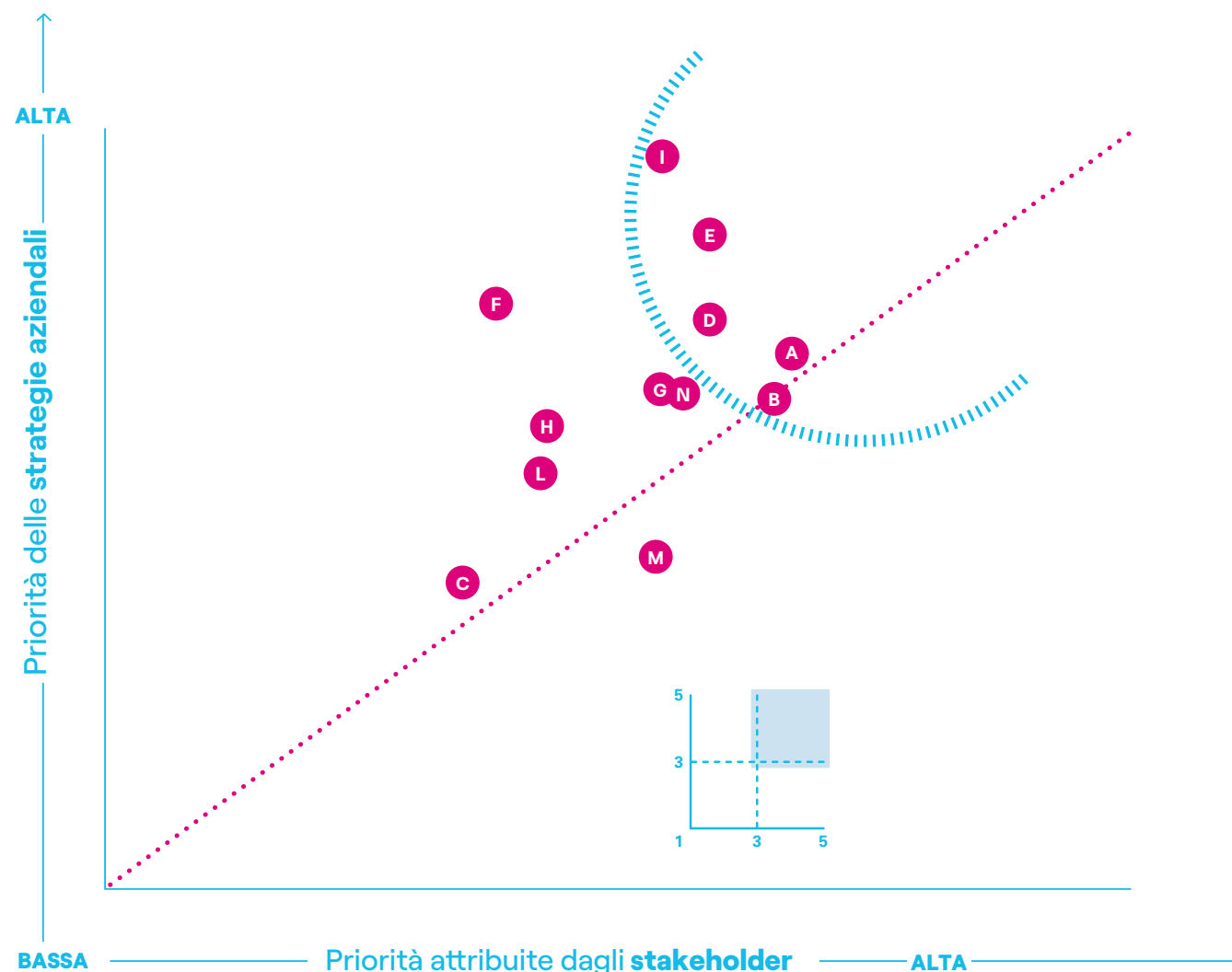

TEMI DI BUSINESS E GOVERNANCE

- A** Distribuzione dell'energia
- B** Decarbonizzazione del mix energetico
- C** Centralità del cliente
- D** Ecosistemi e piattaforme¹
- E** Governance solida e condotta trasparente
- F** Creazione di valore economico-finanziario
- N** Innovazione e trasformazione digitale

TEMI SOCIALI

- G** Coinvolgimento delle comunità locali
- H** Gestione, sviluppo e motivazione delle persone
- I** Salute e sicurezza sul lavoro
- L** Catena di fornitura sostenibile

TEMI AMBIENTALI

- B** Decarbonizzazione del mix energetico
- M** Gestione ambientale

(1) Include i seguenti temi: "Nuove tecnologie e soluzioni per case e condomini"; "Nuove tecnologie e soluzioni per le città"; "Nuove tecnologie e soluzioni per le industrie"; "Mobilità elettrica".

L'impegno di Enel nei Sustainable Development Goals delle Nazioni Unite

Attività	Target 2015-2030 ¹	Risultati 2015-2020	Status	SDG
Istruzione di qualità	5 milioni di beneficiari	2,3 mln 2015: 0,1 mln; 2016: 0,2 mln; 2017: 0,3 mln; 2018: 0,4 mln; 2019: 0,3 mln; 2020: 1,0 mln	ON PLAN	4 ISTRUZIONE DI QUALITÀ
Energia pulita e accessibile	20 milioni di beneficiari	9,8 mln 2015: 1,5 mln; 2016: 1,3 mln; 2017: 1,3 mln; 2018: 2,2 mln; 2019: 1,6 mln; 2020: 1,9 mln	ON PLAN	7 ENERGIA PULITA E ACCESSIBILE
Lavoro dignitoso e crescita economica	8 milioni di beneficiari	3 mln 2015: 0,4 mln; 2016: 0,7 mln; 2017: 0,4 mln; 2018: 0,3 mln; 2019: 0,3 mln; 2020: 0,9 mln	ON PLAN	8 LAVORO DIGNITOSO E CRESCITA ECONOMICA

(1) Valori cumulati dal 2015. In particolare, rispetto agli obiettivi precedentemente fissati, il target al 2030 dell'SDG 4 è stato incrementato da 2,5 a 5,0 milioni di beneficiari e il target al 2030 dell'SDG 7 è stato incrementato da 10,0 a 20,0 milioni di beneficiari.



Roadmap di decarbonizzazione in linea con il percorso 1,5 °C, certificato dalla SBTi

SCOPE 1¹ (gCO_{2eq}/kWh)

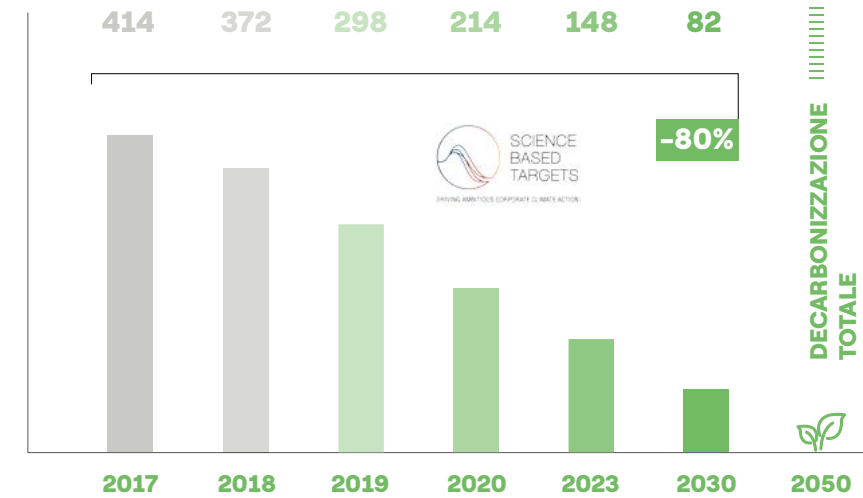

350

SBT 2020 raggiunto (scenario 2 °C) -25% vs 2007

125

SBT 2030 precedente (scenario WB2C) -70% vs 2017

DECARBONIZZAZIONE TOTALE



SCOPE 3 GAS RETAIL² (tCO_{2eq})

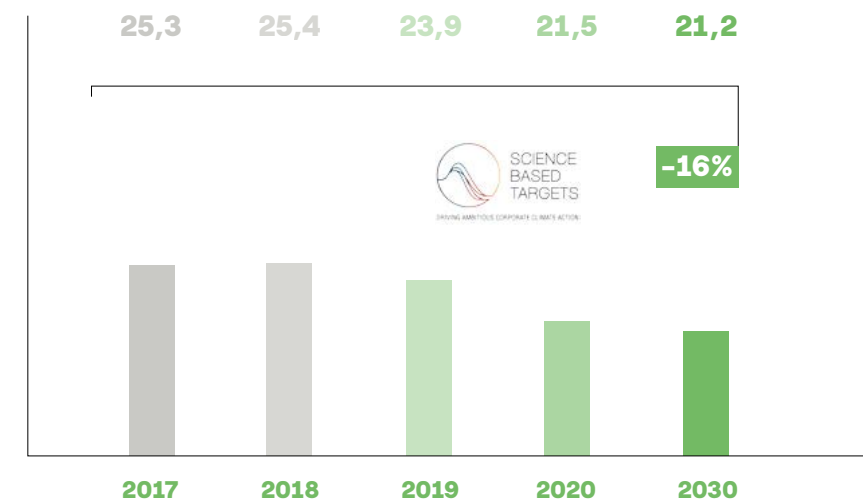

-16%

(1) Include tutte le emissioni dirette (GHG Scope 1), il 99% delle quali è dovuto esclusivamente alla produzione di energia, in linea con il percorso 1,5 °C della Science Based Targets initiative.
 (2) Include le emissioni indirette (GHG Scope 3 – Use of Sold Products) relative alle attività di vendita del gas nel mercato "retail" entro il 2030, in linea con il percorso 2 °C della Science Based Targets initiative.

2

SEZIONE I

Assetti proprietari



SEZIONE I: ASSETTI PROPRIETARI

1. Assetti proprietari

1.1 Struttura del capitale sociale

Il capitale della Società è costituito esclusivamente da azioni ordinarie, con diritto di voto sia nelle assemblee ordinarie che in quelle straordinarie. Alla fine dell'esercizio 2020 (e ancora alla data della presente relazione), il capitale sociale di Enel ammontava a euro 10.166.679.946, suddiviso in altrettante azioni ordinarie da nominali euro 1 ciascuna, che risultano quotate presso il Mercato Telematico Azionario organizzato e gestito dalla Borsa Italiana.

1.2 Partecipazioni rilevanti al capitale sociale e patti parasociali

In base alle risultanze del libro dei soci di Enel, alle comunicazioni effettuate alla CONSOB e pervenute alla Società e alle altre informazioni a disposizione, gli azionisti che, alla data della presente relazione, risultano in possesso di una partecipazione superiore al 3%⁽²⁾ del capitale della Società sono:

Azionisti rilevanti	% sul capitale
Ministero dell'Economia e delle Finanze	23,59%
Capital Research and Management Company	5,03%
BlackRock Inc.	5,00%

(2) Ai sensi dell'art. 120, comma 2-bis del Testo Unico della Finanza, con Delibera n. 21326 del 9 aprile 2020 la CONSOB ha statuito, per un periodo di tre mesi a decorrere dall'11 aprile 2020, l'obbligo per gli azionisti in possesso di una partecipazione superiore all'1% in società ad azionariato particolarmente diffuso – fra cui Enel – di darne comunicazione alla CONSOB e alla società partecipata. Con Deliberazioni n. 21434 dell'8 luglio 2020 e n. 21525 del 7 ottobre 2020 la CONSOB ha quindi esteso il suddetto obbligo di comunicazione per periodi successivi di tre mesi; da ultimo, con Deliberazione n. 21672 del 13 gennaio 2021 tale obbligo è stato ulteriormente prorogato per un periodo di tre mesi, dal 14 gennaio 2021 al 13 aprile 2021, salvo revoca anticipata. Sulla base di tali provvedimenti, alla data della presente relazione i seguenti azionisti hanno comunicato il possesso di una partecipazione superiore all'1% al capitale della Società: (i) Norges Bank (che ha comunicato il possesso di una partecipazione pari al 2,57% del capitale della Società); (ii) Banca d'Italia (che ha comunicato il possesso di una partecipazione pari all'1,00% del capitale della Società).

Non si ha conoscenza dell'esistenza di patti parasociali, così come definiti nel Decreto Legislativo 24 febbraio 1998, n. 58 ("Testo Unico della Finanza"), aventi ad oggetto le azioni della Società.

La Società risulta soggetta al controllo di fatto da parte del Ministero dell'Economia e delle Finanze, che ha finora disposto di voti sufficienti per esercitare un'influenza dominante nell'assemblea ordinaria di Enel; lo stesso Ministero non esercita peraltro su Enel alcuna attività di direzione e coordinamento, in quanto la Società adotta le decisioni gestionali in piena autonomia e nel rispetto delle competenze dei propri organi; ciò risulta confermato dall'art. 19, comma 6, del Decreto-Legge n. 78/2009 (convertito con Legge n. 102/2009), che ha chiarito che allo Stato italiano non trova applicazione la disciplina contenuta nel codice civile in materia di direzione e coordinamento di società.

1.3 Limite al possesso azionario e al diritto di voto

Lo statuto della Società, in attuazione di quanto disposto dalla normativa in materia di privatizzazioni, prevede che – all'infuori dello Stato italiano, di enti pubblici e dei soggetti sottoposti al rispettivo controllo – nessun azionista possa possedere, direttamente e/o indirettamente, azioni di Enel che rappresentino una partecipazione superiore al 3% del capitale sociale.

Il diritto di voto inerente alle azioni possedute in eccedenza rispetto all'indicato limite del 3% non può essere esercitato e si riduce proporzionalmente il diritto di voto che sarebbe spettato a ciascuno dei soggetti ai quali sia riferibile il limite di possesso azionario, salvo preventive indicazioni congiunte dei soci interessati. In caso di inosservanza, la deliberazione assembleare è impugnabile qualora risulti che la maggioranza richiesta non sarebbe stata raggiunta senza i voti espressi in eccedenza rispetto al limite massimo sopra indicato.

In base alla normativa in materia di privatizzazioni e alle sue successive modificazioni, la clausola statutaria che disciplina il limite al possesso azionario e al diritto di voto è destinata a decadere qualora il limite del 3% sia superato in seguito all'effettuazione di un'offerta pubblica di acquisto in conseguenza della quale l'offerente venga a detenere una partecipazione almeno pari al 75% del capitale con diritto di voto nelle deliberazioni riguardanti la nomina o la revoca degli amministratori.

Non esistono restrizioni al trasferimento delle azioni di

Enel, quali la necessità di ottenere il gradimento da parte della Società o di altri possessori di titoli.

1.4 Poteri speciali dello Stato italiano

Enel, insieme ad altre società del Gruppo, detiene attivi di rilevanza strategica per l'interesse nazionale secondo quanto previsto dal D.P.C.M. n. 179 del 18 dicembre 2020 ed è pertanto soggetta alla disciplina sui poteri speciali dello Stato italiano nei settori strategici, contenuta nel Decreto-Legge 15 marzo 2012, n. 21, convertito con modificazioni dalla Legge 11 maggio 2012, n. 56, ed integrata dal Decreto-Legge 21 settembre 2019, n. 105, convertito con modificazioni dalla Legge 18 novembre 2019, n. 133.

Alla Società sono altresì applicabili le disposizioni temporanee di cui al medesimo Decreto-Legge n. 105/2019 che – sulla base di quanto disposto da quest'ultimo alla data della presente relazione – avranno efficacia fino al 30 giugno 2021.

1.5 Partecipazione azionaria dei dipendenti: meccanismi di esercizio dei diritti di voto

Il Testo Unico della Finanza auspica che lo statuto delle società con azioni quotate contempli disposizioni intese ad agevolare l'espressione del voto tramite delega da parte degli azionisti dipendenti, favorendo in tal modo il relativo coinvolgimento nei processi decisionali assembleari.

Al riguardo lo statuto di Enel, fin dal 1999, prevede espressamente che, al fine di facilitare la raccolta di deleghe presso gli azionisti dipendenti della Società e delle sue controllate che risultino associati ad associazioni di azionisti rispondenti ai requisiti previsti dalla normativa vigente in materia, vengano messi a disposizione delle stesse associazioni, secondo i termini e le modalità di volta in volta concordati con i loro legali rappresentanti, spazi da utilizzare per la comunicazione e per lo svolgimento dell'attività di raccolta di deleghe.

Nel marzo 2008 è stata notificata alla Società la costituzione di una associazione di azionisti dipendenti, denominata A.D.I.G.E. – Associazione Azionisti Dipendenti Gruppo Enel, che risulta in possesso dei requisiti individuati dal Testo Unico della Finanza e alla quale si applica pertanto la disciplina statutaria di cui sopra.

1.6 Nomina e sostituzione degli amministratori e modificazioni statutarie

Le norme che regolano la nomina e la sostituzione degli amministratori sono esaminate nella seconda sezione del documento (*sub* "Consiglio di Amministrazione – Nomina, sostituzione e *contingency plan*").

Per quanto riguarda le norme applicabili alle modificazioni dello statuto, l'assemblea straordinaria delibera al riguardo con le maggioranze previste dalla legge.

Come consentito dalla legge, lo statuto della Società attribuisce tuttavia alla competenza del consiglio di amministrazione le deliberazioni aventi ad oggetto:

- > la fusione per incorporazione di società possedute interamente ovvero almeno al 90%, nonché l'ipotesi di scissione corrispondente a tale ultima fattispecie;
- > l'istituzione o la soppressione di sedi secondarie;
- > l'indicazione di quali tra gli amministratori hanno la rappresentanza della società;
- > la riduzione del capitale sociale in caso di recesso di uno o più soci;
- > l'adeguamento dello statuto a disposizioni normative;
- > il trasferimento della sede sociale nel territorio nazionale.

1.7 Deleghe ad aumentare il capitale sociale e autorizzazioni all'acquisto di azioni proprie

Alla data della presente relazione, non esistono deleghe al consiglio di amministrazione ad aumentare il capitale sociale, né autorizzazioni in favore del consiglio di amministrazione a emettere strumenti finanziari partecipativi.

Si segnala che l'assemblea ordinaria del 14 maggio 2020, previa revoca dell'autorizzazione conferita dall'assemblea ordinaria del 16 maggio 2019 – in esecuzione della quale Enel nel corso dell'esercizio 2019 ha complessivamente acquistato n. 1.549.152 azioni proprie – ha autorizzato il consiglio di amministrazione all'acquisto e alla successiva disposizione di azioni proprie per un massimo di 500 milioni di azioni della Società, rappresentative del 4,92% circa del capitale sociale, e un esborso complessivo fino a 2 miliardi di euro. L'acquisto di azioni proprie è stato consentito per diciotto mesi a decorrere dalla delibera assembleare; non è stato invece previsto alcun limite temporale per la disposizione delle azioni proprie acquistate. La medesima assemblea ha inoltre definito, secondo quanto proposto dal consiglio di amministrazione, finalità, termini e condizioni dell'acquisto e della vendita di azioni proprie, individuando in particolare le modalità di calcolo del prezzo di acquisto, nonché le modalità operative di effettuazione delle operazioni di acquisto.

In attuazione di tale autorizzazione assembleare e della successiva delibera del consiglio di amministrazione adottata in data 29 luglio 2020, Enel ha completato un programma di acquisto di azioni proprie a servizio del piano di incentivazione di lungo termine per il 2020 destinato al *management* della stessa Enel e/o di società da questa controllate ai sensi dell'art. 2359 del codice civile. Per effetto delle operazioni effettuate dal 3 settembre al 28 ottobre 2020 in esecuzione del suddetto programma, la Società ha complessivamente acquistato n. 1.720.000 azioni proprie. Pertanto, considerando le n. 1.549.152 azioni Enel già in portafoglio acquistate nel corso dell'esercizio 2019, alla data della presente relazione la Società detiene n. 3.269.152 azioni proprie, pari allo 0,03% del capitale sociale.

1.8 Clausole di *change of control*

A) Linee di credito sindacate di Enel ed Enel Finance International N.V.

Nel mese di dicembre 2017 è stata sottoscritta da Enel e dalla controllata Enel Finance International N.V. una linea di credito con un *pool* di banche per un importo fino a 10 miliardi di euro, con la contestuale cancellazione del *Forward Start Facility Agreement* sottoscritto nel febbraio 2013. Al mese di dicembre 2020, tale linea di credito, la cui scadenza è fissata a dicembre 2022, non risulta utilizzata.

Nel mese di maggio 2020 Enel ha sottoscritto due linee di credito *bridge* di tipo "*Sustainability-Linked Loan*" con un *pool* di banche per complessivi 5 miliardi di euro ed aventi scadenza fissata a maggio 2021. Al mese di dicembre 2020, a seguito della parziale cancellazione delle linee stesse, l'importo residuo totale di tali finanziamenti risulta pari a circa 2,86 miliardi di euro.

Nel mese di ottobre 2020, inoltre, Enel ha sottoscritto una linea di credito di tipo "*Sustainability-Linked Loan*" con un *pool* di banche per un importo di 1 miliardo di euro. Al mese di dicembre 2020, tale linea di credito, la cui scadenza è fissata ad ottobre 2026, risulta interamente utilizzata.

Tutti i suddetti contratti di finanziamento apprestano una disciplina comune per le ipotesi di "*change of control*" in cui (i) il controllo di Enel sia acquisito da uno o più soggetti diversi dallo Stato italiano, ovvero (ii) Enel o alcuna delle società da essa controllate conferiscano (anche tramite operazioni di fusione) una rilevante porzione delle attività del Gruppo a soggetti ad esso esterni, in modo tale che l'affidabilità sotto il profilo finanziario del Gruppo stesso ne risulti significativamente compromessa a giudizio del suddetto *pool* di banche. In particolare, al verificarsi di una delle

indicate ipotesi di *change of control*:

- > ciascuna banca appartenente al *pool* potrà proporre di rinegoziare i termini e le condizioni del contratto, ovvero comunicare la propria intenzione di recedere dal contratto;
- > Enel e la controllata Enel Finance International N.V., a seconda dei casi, potranno decidere di rimborsare anticipatamente le somme ricevute e di cancellare senza penalità l'intero impegno finanziario assunto da ciascuna banca appartenente al *pool* (i) con cui la rinegoziazione dei termini e delle condizioni del contratto non abbia avuto successo ovvero (ii) che abbia comunicato la propria intenzione di recedere dal contratto;
- > ciascuna delle banche da ultimo indicate appartenenti al *pool* potrà richiedere il rimborso anticipato delle somme erogate e la cancellazione dell'intero impegno finanziario da essa assunto;
- > nel caso in cui nessuna delle banche appartenenti al *pool* abbia proposto di rinegoziare i termini e le condizioni del contratto, né abbia comunicato la propria intenzione di recedere dal contratto, i contratti di finanziamento conservano piena efficacia secondo i termini e le condizioni originariamente pattuite.

B) Linee di credito stipulate con Unicredit S.p.A.

Nel mese di giugno 2017, Enel ed Unicredit S.p.A. hanno stipulato una linea di credito per cassa a medio-lungo termine per un importo pari a 200 milioni di euro con scadenza nel giugno 2021. Al mese di dicembre 2020, tale linea di credito risulta completamente utilizzata.

Nel mese di ottobre 2019, Enel ha stipulato con Unicredit S.p.A. una linea di credito di tipo "*revolving SDG Linked*" per un importo massimo complessivo pari a 1 miliardo di euro con scadenza nell'ottobre 2024, con la contestuale cancellazione della linea di credito di tipo "*revolving*" sottoscritta nel luglio 2015 per un importo complessivo pari a 450 milioni di euro ed il contestuale rimborso della linea di credito per cassa sottoscritta nel luglio 2016 per un importo complessivo pari a 500 milioni di euro. Al mese di dicembre 2020, tale nuova linea di credito non risulta utilizzata.

Nel mese di giugno 2020, inoltre, Enel ed Unicredit S.p.A. hanno stipulato una nuova linea di credito di tipo "*revolving SDG Linked*" per un importo pari a 350 milioni di euro con scadenza nel giugno 2023, con la contestuale cancellazione di una precedente linea di credito pari a 350 milioni di euro sottoscritta tra le stesse parti nel mese di giugno 2017. Al mese di dicembre 2020, tale linea di credito non risulta utilizzata.

Tutti i suddetti contratti prevedono che, nel caso in cui il controllo di Enel sia acquisito da uno o più soggetti diversi dallo Stato italiano, il relativo mutamento negli assetti proprietari di Enel debba essere tempestivamente comunicato ad Unicredit S.p.A.; quest'ultima, qualora abbia motivo di ritenere che tale mutamento di assetti proprietari possa avere conseguenze negative sulla capacità di Enel di adempiere alle obbligazioni che formano oggetto del contratto di finanziamento, ha facoltà di inibire l'utilizzo da parte di Enel delle somme non ancora utilizzate, nonché di richiedere il rimborso degli importi erogati.

C) Il finanziamento BEI a Enel Produzione

Nel mese di giugno 2007, al fine di sviluppare i propri investimenti nel settore delle energie rinnovabili e della tutela ambientale, la controllata Enel Produzione S.p.A. ha stipulato con la Banca Europea per gli Investimenti ("BEI") un contratto di finanziamento per un importo fino a 450 milioni di euro (importo successivamente ridotto, a seguito di accordi tra le parti, a 400 milioni di euro), avente scadenza nel luglio 2027. Al mese di dicembre 2020, a seguito dei rimborsi effettuati, l'importo residuo di tale finanziamento risulta pari a 187 milioni di euro.

Tale contratto prevede che tanto Enel Produzione S.p.A. quanto Enel hanno l'obbligo di comunicare alla BEI eventuali mutamenti dei rispettivi assetti di controllo. Qualora ritenga che tali mutamenti possano avere conseguenze negative sull'affidabilità sotto il profilo finanziario di Enel Produzione S.p.A. ovvero di Enel, la BEI potrà richiedere la costituzione di ulteriori garanzie, ovvero modifiche del contratto o misure alternative da essa ritenute soddisfacenti. Nel caso in cui le soluzioni da essa proposte non vengano accettate da Enel Produzione S.p.A., la stessa BEI ha facoltà di risolvere unilateralmente il contratto di finanziamento in questione.

D) I finanziamenti BEI a e-distribuzione

Nel mese di novembre 2006, al fine di sviluppare il processo di efficientamento della propria rete elettrica, la controllata e-distribuzione S.p.A. ha stipulato con la BEI un contratto di finanziamento per un importo di 600 milioni di euro, avente scadenza nel dicembre 2026. Al mese di dicembre 2020, a seguito dei rimborsi effettuati, l'importo residuo di tale finanziamento risulta pari a 240 milioni di euro.

Al contratto in questione accede un contratto di garanzia stipulato tra la BEI ed Enel, in forza del quale Enel, nella qualità di garante del finanziamento sopra indicato, ha l'obbligo di comunicare alla BEI eventuali mutamenti del proprio assetto di controllo. A seguito di tale comunicazione, la BEI provvederà a valutare la situazione venutasi a determinare, ai fini di un eventuale mutamento delle condizioni che regolano l'indicato finanziamento erogato a e-distribuzione S.p.A.

Si segnala inoltre che, nell'ambito di un'operazione di finanziamento di un sistema avanzato di misurazione di elettricità nel territorio italiano, pari ad un importo complessivo di 1 miliardo di euro, e-distribuzione S.p.A. ha stipulato con la BEI i seguenti contratti di finanziamento:

- > nel mese di luglio 2017, un contratto di finanziamento per un importo di 500 milioni di euro, avente scadenza nel settembre 2032, che al mese di dicembre 2020 risulta interamente utilizzato;
- > nel mese di luglio 2018, un contratto di finanziamento per un importo di 250 milioni di euro, avente una durata di 15 anni, che al mese di dicembre 2020 risulta interamente utilizzato;
- > nel mese di novembre 2019, un contratto di finanziamento per un importo di 250 milioni di euro, avente una durata di 15 anni, che al mese di dicembre 2020 non risulta ancora utilizzato.

I contratti di finanziamento da ultimo indicati, che risultano tutti assistiti da una garanzia di Enel, prevedono per e-distribuzione S.p.A. l'obbligo di comunicare alla BEI eventuali mutamenti degli assetti di controllo propri ovvero della controllante Enel. Qualora BEI ritenga che tali mutamenti possano avere conseguenze negative sulla capacità di e-distribuzione S.p.A. di rispettare gli impegni assunti, la BEI potrà richiedere la costituzione di ulteriori garanzie, ovvero modifiche dei contratti di finanziamento o misure alternative da essa ritenute soddisfacenti. Nel caso in cui gli effetti di tali mutamenti non possano essere attenuati mediante dette misure, la BEI ha facoltà di cancellare il credito non ancora erogato e richiedere il rimborso anticipato dei prestiti.

E) Il finanziamento Cassa Depositi e Prestiti a e-distribuzione

Nel mese di aprile 2009, e-distribuzione S.p.A. ha stipulato con la Cassa Depositi e Prestiti S.p.A. ("CDP") un contratto quadro di finanziamento per un importo di 800 milioni di euro, avente scadenza nel mese di dicembre 2028 e finalizzato anch'esso a sviluppare il processo di efficientamento della rete elettrica di tale controllata. Nel corso del 2011 sono state stipulate tra le parti due estensioni del contratto quadro di finanziamento, per complessivi 540 milioni di euro. Al mese di dicembre 2020, a seguito dei rimborsi effettuati, l'importo residuo di tale finanziamento risulta pari a 715 milioni di euro.

Anche a tale accordo accede un contratto di garanzia stipulato tra CDP ed Enel, in forza del quale Enel, nella qualità di garante del finanziamento sopra indicato, ha l'obbligo di informare CDP (i) di ogni modificazione della composizione del capitale di e-distribuzione S.p.A. che possa comportare la perdita del controllo di tale società, nonché (ii) di un eventuale rilevante deterioramento della situazione ovvero

delle prospettive patrimoniali, economiche, finanziarie od operative della stessa e-distribuzione S.p.A. e/o di Enel. Il verificarsi di una di tali fattispecie può comportare l'obbligo per e-distribuzione S.p.A. di restituire immediatamente a CDP il finanziamento ricevuto.

F) Il finanziamento di ABSA Bank Limited e Nedbank Limited ad Enel Green Power RSA 2

Enel Green Power RSA 2 Proprietary Limited ("EGP RSA 2"), società sudafricana del Gruppo Enel attiva nel settore delle energie rinnovabili, ha sottoscritto nel mese di luglio 2018 un contratto di finanziamento su base *project financing non-recourse* con le banche sudafricane Nedbank Limited e ABSA Bank Limited, per un importo massimo complessivo pari a circa 15 miliardi di rand sudafricani, al tempo corrispondente a circa 950 milioni di euro. Tale contratto di finanziamento, di durata pari a 21 anni, si riferisce allo sviluppo di 5 progetti eolici aggiudicati alla controllante Enel Green Power RSA Proprietary Limited ("EGP RSA") e risulta strutturato in 5 *tranches*, una per ciascuno dei progetti finanziati.

Al mese di dicembre 2020, l'importo complessivamente erogato risulta pari a 11,92 miliardi di rand sudafricani, pari a circa 662 milioni di euro.

Il contratto prevede che eventuali mutamenti degli assetti di controllo di EGP RSA 2, della controllante EGP RSA, delle singole società di progetto e della capogruppo Enel debbano essere preventivamente comunicati ad ABSA Bank Limited, in qualità di "*Facilities Agent*" del finanziamento. Nel caso in cui si verifichi un cambio di controllo non gradito, il *Facilities Agent* può richiedere il rimborso anticipato delle somme erogate a valere sulla singola *tranche*, se il cambio di controllo riguarda specifiche società di progetto, ovvero dell'intero importo del finanziamento, se il cambio di controllo riguarda EGP RSA 2, la controllante EGP RSA o Enel.

1.9 Indennità degli amministratori in caso di scioglimento anticipato del rapporto, anche a seguito di un'offerta pubblica di acquisto

Il trattamento economico spettante all'amministratore delegato (nonché direttore generale) di Enel prevede una indennità di fine mandato, che viene riconosciuta anche in caso di anticipata estinzione del rapporto di amministrazione conseguente a dimissioni per giusta causa ovvero a revoca senza giusta causa.

Per una puntuale descrizione della disciplina di tale indennità si rinvia alla prima sezione della relazione sulla politica in materia di remunerazione e sui compensi corrisposti, messa a disposizione del pubblico presso la sede sociale e sul sito internet della Società nei termini previsti dalla normativa applicabile.

Non sono invece previste specifiche indennità in caso di cessazione del rapporto di alcuno dei componenti il consiglio di amministrazione a seguito di un'offerta pubblica di acquisto.

3

SEZIONE II

Attuazione
delle raccomandazioni
del Codice di Autodisciplina
e ulteriori informazioni



SEZIONE II: ATTUAZIONE DELLE RACCOMANDA- ZIONI DEL CODICE DI AUTODISCIPLINA E ULTERIORI INFORMAZIONI

1. Consiglio di Amministrazione

1.1 Attuale composizione e durata in carica

Il consiglio di amministrazione in carica alla data della presente relazione, nominato dall'assemblea ordinaria del 14 maggio 2020, è composto dai seguenti nove membri:

- > Michele Crisostomo, presidente;
- > Francesco Starace, amministratore delegato e direttore generale;
- > Cesare Calari;
- > Costanza Esclapon de Villeneuve;
- > Samuel Leupold;
- > Alberto Marchi;
- > Mariana Mazzucato;
- > Mirella Pellegrini;
- > Anna Chiara Svelto.

Michele Crisostomo, Francesco Starace, Costanza Esclapon de Villeneuve, Alberto Marchi, Mariana Mazzucato e Mirella Pellegrini sono stati tratti dalla lista presentata dall'azionista Ministero dell'Economia e delle Finanze (all'epoca titolare del 23,59% del capitale della Società), mentre Cesare Calari, Samuel Leupold e Anna Chiara Svelto sono stati tratti dalla lista presentata da un raggruppamento di 26 investitori istituzionali (all'epoca titolari complessivamente del 2,23% del capitale della Società). In particolare, tale ultima lista è stata votata dalla maggioranza (circa il 51,10%) del capitale rappresentato in assemblea e pertanto da essa

sono stati tratti tutti i candidati ivi elencati; considerato tuttavia che tale lista non conteneva un numero di candidati sufficiente ad assicurarle l'assegnazione dei sette decimi degli amministratori da eleggere, in attuazione di quanto previsto dallo statuto della Società si è proceduto a trarre dalla lista presentata dall'azionista Ministero dell'Economia e delle Finanze – che è stata votata dalla minoranza (circa il 47,76%) del capitale rappresentato in assemblea – i candidati necessari a completare la composizione del consiglio di amministrazione.

Il consiglio di amministrazione in carica ha un mandato destinato a scadere in occasione dell'approvazione del bilancio dell'esercizio 2022.

Nell'Allegato 1 alla presente relazione è riportato un breve profilo professionale dei predetti componenti il consiglio di amministrazione della Società.

Nel corso del 2020 è cessato quindi dalla carica il precedente consiglio di amministrazione – composto da Patrizia Grieco, Francesco Starace, Alfredo Antonozzi, Alberto Bianchi, Cesare Calari, Paola Girdinio, Alberto Pera, Anna Chiara Svelto, Angelo Taraborrelli – il cui mandato è scaduto in occasione dell'approvazione del bilancio dell'esercizio 2019.

1.2 Nomina, sostituzione e contingency plan

Secondo quanto stabilito dallo statuto della Società, il consiglio di amministrazione si compone da tre a nove membri, nominati dall'assemblea ordinaria dei soci (che ne determina il numero entro tali limiti) per un periodo non superiore a tre esercizi e rieleggibili alla scadenza del mandato.

In base alla legislazione vigente, tutti gli amministratori devono risultare in possesso dei requisiti di onorabilità previsti per i sindaci di società con azioni quotate. Inoltre, gli amministratori devono essere in possesso degli ulteriori requisiti di onorabilità previsti dalla clausola inserita all'art. 14-bis dello statuto dall'assemblea straordinaria del 22 maggio 2014 e modificata dall'assemblea straordinaria del 28 maggio 2015.

In attuazione di quanto disposto dalla normativa in materia di privatizzazioni e in conformità alle disposizioni del Testo Unico della Finanza, lo statuto prevede che la nomina dell'intero consiglio di amministrazione abbia luogo secondo il meccanismo del "voto di lista", finalizzato a consentire una presenza nell'organo di gestione di componenti designati dalle minoranze azionarie in misura pari ai tre decimi degli amministratori da eleggere con arrotondamento, in

caso di numero frazionario, all'unità superiore.

Per il caso in cui la lista che abbia ottenuto il maggior numero di voti non contenga un numero di candidati sufficiente ad assicurarle l'assegnazione dei sette decimi degli amministratori da eleggere (con arrotondamento, in caso di numero frazionario, all'unità inferiore), in occasione dell'assemblea straordinaria del 26 maggio 2016 è stata introdotta un'apposita clausola statutaria in base alla quale è previsto che si proceda a trarre dalle liste di minoranza, ove capienti, i candidati necessari a completare la composizione del consiglio di amministrazione.

Ciascuna lista deve includere almeno due candidati in possesso dei requisiti di indipendenza stabiliti dalla legge (vale a dire quelli previsti per i sindaci di società con azioni quotate), menzionando distintamente tali candidati e indicando uno di essi al primo posto della lista.

Le liste che presentano un numero di candidati pari o superiore a tre devono includere altresì candidati di genere diverso, secondo quanto indicato nell'avviso di convocazione dell'assemblea, in modo da garantire una composizione del consiglio di amministrazione rispettosa di quanto previsto dalla normativa vigente in materia di equilibrio tra i generi; quest'ultima dispone che, a decorrere dai rinnovi intervenuti nel corso del 2020, sia riservato al genere meno rappresentato almeno il 40% degli amministratori eletti. Con riferimento alle modalità di elezione del consiglio di amministrazione, lo statuto contempla in proposito un apposito meccanismo di "scorrimento" all'interno delle liste, al quale è previsto che si ricorra qualora, ad esito delle votazioni, non risulti rispettato l'equilibrio tra i generi.

Le liste, nelle quali i candidati devono essere elencati secondo un numero progressivo, possono essere presentate dal consiglio di amministrazione uscente ovvero da azionisti che, da soli o insieme ad altri azionisti, risultino titolari della quota di partecipazione minima al capitale sociale stabilita dalla CONSOB con regolamento (alla luce della capitalizzazione di borsa delle azioni Enel, alla data della presente relazione tale quota risulta pari ad almeno lo 0,5% del capitale sociale). Le liste devono essere depositate presso la sede sociale, a cura di chi procede alla relativa presentazione, almeno 25 giorni prima della data dell'assemblea chiamata a deliberare sulla nomina dei componenti il consiglio di amministrazione; esse vengono quindi pubblicate a cura della Società sul proprio sito internet e messe a disposizione del pubblico presso la sede sociale almeno 21 giorni prima della data dell'assemblea medesima, garantendo in tal modo una procedura trasparente per la nomina del consiglio di amministrazione.

Un'esauriente informativa circa le caratteristiche personali e professionali dei candidati – accompagnata dall'indicazione dell'eventuale idoneità dei medesimi a qualificarsi come indipendenti ai sensi di legge e/o del Codice di Au-

todisciplina – forma oggetto di deposito presso la sede sociale unitamente alle liste, nonché di tempestiva pubblicazione sul sito internet della Società.

Ai fini del riparto degli amministratori da eleggere, non si tiene conto dei candidati indicati nelle liste che abbiano ottenuto un numero di voti inferiore alla metà della percentuale richiesta per la presentazione delle liste stesse (vale a dire, alla data della presente relazione, lo 0,25% del capitale sociale).

Per la nomina di amministratori che, per qualsiasi ragione, non vengono eletti secondo il procedimento del "voto di lista", l'assemblea delibera con le maggioranze di legge e in modo da assicurare comunque:

- > la presenza del numero necessario di amministratori in possesso dei requisiti di indipendenza stabiliti dalla legge (vale a dire almeno un amministratore se il consiglio è composto da non più di sette membri, ovvero due amministratori se il consiglio è composto da più di sette membri); nonché
- > il rispetto dell'equilibrio tra i generi.

La sostituzione degli amministratori è regolata dalle disposizioni di legge. A integrazione di quanto stabilito da queste ultime, lo statuto dispone che:

- > se uno o più degli amministratori cessati erano stati tratti da una lista contenente anche nominativi di candidati non eletti, la sostituzione ad opera del consiglio di amministrazione viene effettuata nominando, secondo l'ordine progressivo, persone tratte dalla lista cui apparteneva l'amministratore venuto meno e che siano tuttora eleggibili e disposte ad accettare la carica;
- > in ogni caso la sostituzione dei consiglieri cessati viene effettuata da parte del consiglio di amministrazione assicurando la presenza del numero necessario di amministratori in possesso dei requisiti di indipendenza stabiliti dalla legge, nonché garantendo il rispetto dell'equilibrio tra i generi;
- > se viene meno la maggioranza dei consiglieri nominati dall'assemblea, si intende dimissionario l'intero consiglio e l'assemblea deve essere convocata senza indugio dagli amministratori rimasti in carica per la ricostituzione dello stesso.

Per quanto riguarda il tema dei piani di successione degli amministratori esecutivi, nel mese di settembre 2016 il consiglio di amministrazione, su proposta del comitato per le nomine e le remunerazioni formulata d'intesa con il comitato per la *corporate governance* e la sostenibilità, ha condiviso i contenuti di un apposito "contingency plan" inteso a disciplinare le azioni da intraprendere per assicurare la regolare gestione della Società in caso di anticipata cessazione dall'incarico dell'amministratore delegato rispetto all'ordinaria scadenza del mandato (ipotesi di c.d. "crisis management"). In base a tale "contingency plan", al verifi-

carsi dell'ipotesi da ultimo indicata:

- > il presidente del consiglio di amministrazione assumerà i poteri per la gestione della Società con gli stessi limiti in precedenza previsti per l'amministratore delegato, convocando senza indugio il consiglio di amministrazione per la ratifica di tali poteri e per gli adempimenti conseguenti;
- > tenuto conto degli assetti proprietari della Società, si ritiene opportuno acquisire preventivamente apposite indicazioni circa la sostituzione dell'amministratore delegato da parte degli azionisti dalla cui lista è stato tratto l'amministratore delegato cessato anticipatamente dall'incarico. Tali indicazioni formeranno oggetto di valutazione da parte del consiglio di amministrazione nella propria autonomia e indipendenza di giudizio;
- > nel caso in cui gli azionisti dalla cui lista è stato tratto l'amministratore delegato cessato anticipatamente dall'incarico non abbiano fatto pervenire indicazione alcuna circa la relativa sostituzione entro 15 giorni dall'intervenuta cessazione, il consiglio di amministrazione provvederà a convocare apposita assemblea ordinaria avente all'ordine del giorno la nomina del consigliere di amministrazione destinato a ricoprire il ruolo di amministratore delegato;
- > nel caso in cui in occasione dell'assemblea da ultimo indicata non dovessero essere formulate candidature, ovvero nessuna delle candidature presentate da parte degli azionisti dovesse raggiungere la maggioranza del capitale rappresentato in assemblea, il consiglio di amministrazione provvederà ad avviare tempestivamente un processo inteso anzitutto a selezionare, con il supporto di una società di consulenza specializzata nel settore, una rosa di candidati, nel cui ambito il medesimo consiglio di amministrazione avrà quindi cura di individuare la persona ritenuta più idonea a ricoprire il ruolo di amministratore delegato, cooptandola nel proprio ambito, nominandola quale amministratore delegato ed affidandole le opportune deleghe gestionali.

Per assicurare un'adeguata valorizzazione del merito e l'efficace continuità manageriale, il Gruppo Enel ha inoltre adottato una gestione dei piani di sviluppo intesa a favorire l'individuazione e la differenziazione dei profili di successione delle posizioni manageriali.

Il processo è finalizzato a garantire adeguati presidi organizzativi, prevedendo per ogni posizione manageriale una lista di potenziali successori e le necessarie azioni di sviluppo a sostegno della rispettiva crescita, tenendo anche conto degli impegni assunti dal Gruppo Enel riguardo ai temi della *diversity* e dell'inclusione.

Al fine di garantire l'efficacia di tale processo, tutte le posizioni manageriali del Gruppo vengono esaminate prendendo a riferimento le principali variabili secondo una metodologia allineata alle *best practice* internazionali, e prevedendo per ognuna di esse l'individuazione di successori "Ready", pronti nel breve periodo, e successori "Pipeline", pronti nel medio periodo, con particolare attenzione ai giovani, alle donne e alla valorizzazione delle esperienze interfunzionali e internazionali.

A tale processo è affiancato quello di "talent management", volto ad individuare progetti di sviluppo adeguati ai profili individuali e professionali e alle posizioni per le quali i successori sono stati identificati.

1.3 Ruolo e funzioni

Il consiglio di amministrazione della Società riveste un ruolo centrale nell'ambito della *governance* aziendale, risultando titolare di poteri riguardanti gli indirizzi strategici, organizzativi e di controllo della Società e del Gruppo. Tenuto conto del proprio ruolo, il consiglio di amministrazione si riunisce con regolare cadenza e opera in modo da garantire un'efficace svolgimento delle proprie funzioni.

In particolare, il consiglio di amministrazione, in base a quanto stabilito dalla legge e a quanto previsto da proprie apposite deliberazioni (con specifico riferimento a quella da ultimo adottata nel mese di maggio 2020):

- > definisce il sistema di *corporate governance* della Società e del Gruppo. Si segnala in proposito che il consiglio di amministrazione ha dapprima approvato, nel mese di luglio 2015 (e, quindi, integrato nel mese di febbraio 2019) alcune raccomandazioni volte a rafforzare i presidi di governo societario delle società controllate da Enel aventi azioni quotate nei mercati regolamentati (attualmente pari a 14 emittenti) e ad assicurare il recepimento delle *best practice* locali in materia da parte delle medesime società. Successivamente, nel mese di dicembre 2017, il consiglio di amministrazione ha approvato specifiche *Guidelines* che individuano i principi su cui si fonda la *corporate governance* del Gruppo e che dettano, in particolare, principi applicativi comuni in materia di conflitto di interessi degli amministratori e operazioni con parti correlate che risultano compatibili con gli ordinamenti giuridici dei vari Paesi di presenza delle società del Gruppo e, quindi, applicabili in modo uniforme;
- > provvede alla costituzione al proprio interno di appositi comitati, con funzioni consultive e propositive, di cui

nomina i componenti e individua le attribuzioni in sede di approvazione dei rispettivi regolamenti organizzativi. Si segnala che, a seguito dell'assemblea del 14 maggio 2020, il consiglio di amministrazione ha proceduto nel mese di giugno 2020 a ricostituire al suo interno il comitato controllo e rischi, il comitato per le nomine e le remunerazioni, il comitato parti correlate e il comitato per la *corporate governance* e la sostenibilità (per un'analisi circa la composizione, le attribuzioni e le attività svolte da tali comitati si rinvia a quanto indicato nel paragrafo "Comitati" della presente sezione del documento);

- > attribuisce e revoca le deleghe all'amministratore delegato, definendone contenuto, limiti ed eventuali modalità di esercizio. In base alle deleghe vigenti, conferite dal consiglio di amministrazione nel mese di maggio 2020, l'amministratore delegato è investito dei più ampi poteri per l'amministrazione della Società, ad eccezione di quelli diversamente attribuiti da disposizioni di legge o di regolamento, dallo statuto sociale ovvero riservati al consiglio di amministrazione in base alle deliberazioni di quest'ultimo organo e qui descritti;
- > riceve, al pari del collegio sindacale, un'informativa dall'amministratore delegato circa l'attività svolta nell'esercizio delle deleghe, consuntivata su base trimestrale in un'apposita relazione. In particolare, per quanto concerne tutte le operazioni di maggior rilievo compiute nell'ambito dei propri poteri (ivi incluse eventuali operazioni atipiche, inusuali o con parti correlate la cui approvazione non dovesse risultare riservata al consiglio di amministrazione), l'amministratore delegato riferisce al consiglio circa: (i) le caratteristiche delle operazioni medesime; (ii) i soggetti coinvolti e la loro eventuale correlazione con società del Gruppo; (iii) le modalità di determinazione dei corrispettivi previsti; e (iv) i relativi effetti economici e patrimoniali;
- > definisce, sulla base delle analisi e delle proposte formulate dall'apposito comitato, la politica in materia di remunerazione degli amministratori e dei dirigenti con responsabilità strategiche; in attuazione di tale politica determina, in base alle proposte formulate dal comitato stesso e sentito il collegio sindacale, la remunerazione dell'amministratore delegato e degli altri amministratori che ricoprono particolari cariche e delibera in merito all'adozione di piani di incentivazione rivolti al *management*. Al riguardo, si segnala che il consiglio di amministrazione, nel mese di aprile 2020, ha approvato e successivamente modificato e integrato la politica in materia di remunerazione per il 2020 e il piano di incentivazione 2020/2022 dell'amministratore delegato/direttore generale e del *top management*;
- > sulla base delle informazioni ricevute, valuta l'adegua-

tezza dell'assetto organizzativo, amministrativo e contabile della Società e del Gruppo. Tale valutazione è stata effettuata nel mese di marzo 2020 e, da ultimo, nel mese di marzo 2021;

- > delibera sulle modifiche dell'assetto organizzativo generale proposte dall'amministratore delegato. Si segnala che nel mese di luglio 2014 il consiglio di amministrazione ha esaminato e approvato la nuova struttura organizzativa del Gruppo e, da ultimo, nel mese di ottobre 2018 ne ha condiviso alcune modifiche;
 - > esamina e approva i piani strategici, industriali e finanziari della Società e del Gruppo, dei quali provvede a monitorare periodicamente l'attuazione. Si segnala che il piano industriale 2021-2023 – delineato in occasione del vertice strategico annuale ed approfondito dal consiglio di amministrazione in più sedute – è stato approvato nel mese di novembre 2020⁽³⁾. Sotto tale profilo, il vigente assetto dei poteri in ambito aziendale prevede, in particolare, che il consiglio di amministrazione deliberi circa l'approvazione:
 - del *budget* annuale e del piano industriale del Gruppo (che recepiscono i *budget* annuali e i piani pluriennali predisposti dalle varie società del Gruppo);
 - degli accordi di carattere strategico, definendo inoltre – su proposta dell'amministratore delegato – gli obiettivi strategici della Società e del Gruppo;
 - > esamina e approva preventivamente le operazioni della Società e del Gruppo aventi un significativo rilievo strategico, economico, patrimoniale o finanziario, ivi incluse quelle effettuate con parti correlate o altrimenti caratterizzate da un potenziale conflitto di interessi.
- In particolare, tutte le operazioni finanziarie di rilevante entità (per tali intendendosi: (i) l'assunzione di finanziamenti di importo superiore a 75 milioni di euro e l'emissione di obbligazioni da parte della Società; (ii) l'emissione di obbligazioni e l'assunzione di finanziamenti da parte di società controllate, allorché, in entrambi i casi, venga richiesto il rilascio di una garanzia da parte di Enel o si tratti di operazioni di importo superiore a 300 milioni di euro; nonché (iii) il rilascio di garanzie da parte di Enel, nell'interesse di società controllate o di terzi, in entrambi i casi se di importo superiore a 50 milioni di euro) sono preventivamente approvate – se di competenza della Società – ovvero valutate – se relative ad altre società del Gruppo – dal consiglio di amministrazione.

(3) Per una illustrazione degli obiettivi del piano strategico 2021-2023 – che, nell'ambito di una visione strategica estesa sino al 2030, prevede investimenti focalizzati sulla decarbonizzazione, sulla crescita della capacità rinnovabile, sull'elettrificazione dei consumi energetici e sulla digitalizzazione delle reti – si rinvia alla presentazione illustrata in occasione del Capital Markets Day e disponibile sul sito www.enel.com.

Inoltre, le acquisizioni e le alienazioni di partecipazioni societarie di valore superiore a 50 milioni di euro sono preventivamente approvate – se effettuate direttamente dalla Capogruppo – ovvero valutate – se di competenza delle altre società del Gruppo – dallo stesso consiglio di amministrazione;

- > svolge un ruolo di indirizzo e di valutazione dell'adeguatezza del sistema di controllo interno e di gestione dei rischi, definendo la natura e il livello di rischio compatibile con gli obiettivi strategici della Società e del Gruppo ed esercitando le prerogative individuate in tale ambito dal Codice di Autodisciplina. In particolare, il consiglio di amministrazione provvede anzitutto a individuare al proprio interno uno o più amministratori incaricati dell'istituzione e del mantenimento di un efficace sistema di controllo interno e di gestione dei rischi (incarico che è stato confermato nel mese di maggio 2020 in capo all'amministratore delegato). Inoltre, il consiglio di amministrazione, previo parere del comitato controllo e rischi:
 - definisce le linee di indirizzo del sistema di controllo interno e di gestione dei rischi, in modo che i principali rischi afferenti alla Società e alle sue controllate – ivi inclusi i vari rischi che possono assumere rilievo nell'ottica della sostenibilità nel medio-lungo periodo – risultino correttamente identificati, nonché adeguatamente misurati, gestiti e monitorati, determinando inoltre il grado di compatibilità di tali rischi con una gestione dell'impresa coerente con gli obiettivi strategici individuati. Si segnala, al riguardo, che nel mese di novembre 2013 il consiglio di amministrazione ha provveduto a definire e formalizzare in apposito documento le linee di indirizzo del sistema di controllo interno e di gestione dei rischi (tale documento è stato successivamente aggiornato, da ultimo, nel mese di febbraio 2016 al fine di allinearne i contenuti alle modifiche apportate al Codice di Autodisciplina nel mese di luglio 2015). Inoltre, nel mese di novembre 2020 il consiglio di amministrazione ha riconosciuto la compatibilità dei principali rischi connessi agli obiettivi strategici indicati nel piano industriale 2021-2023 con una gestione dell'impresa coerente con i medesimi obiettivi;
 - valuta, con cadenza almeno annuale, l'adeguatezza del sistema di controllo interno e di gestione dei rischi rispetto alle caratteristiche dell'impresa e al profilo di rischio assunto, nonché la sua efficacia. Si evidenzia che nel mese di febbraio 2021 il consiglio di amministrazione ha espresso una valutazione po-

sitiva riguardo a tali profili con riferimento all'esercizio 2020;

- approva, con cadenza almeno annuale, il piano di lavoro predisposto dal responsabile della funzione "Audit", sentiti il collegio sindacale e l'amministratore incaricato del sistema di controllo interno e di gestione dei rischi. Si segnala al riguardo che nel mese di febbraio 2020 il consiglio di amministrazione ha approvato il piano di *audit* riferito al medesimo esercizio;
- valuta, sentito il collegio sindacale, i risultati esposti dalla società di revisione nella eventuale lettera di suggerimenti (c.d. "management letter") e nella relazione sulle questioni fondamentali emerse in sede di revisione legale (da intendersi, nel nuovo quadro normativo di riferimento in materia di revisione legale dei conti, come relazione aggiuntiva di cui all'art. 11 del Regolamento UE n. 537/2014). Si evidenzia che la società di revisione non ha elaborato la "management letter" riferita ai bilanci (civilistico e consolidato) per l'esercizio 2019, mentre nel mese di maggio 2020 il consiglio di amministrazione ha valutato i risultati esposti dalla società di revisione nella relazione aggiuntiva riferita alle attività di revisione legale dei bilanci (civilistico e consolidato) per l'esercizio 2019;
- provvede, sulla base di una proposta formulata dall'amministratore incaricato del sistema di controllo interno e di gestione dei rischi d'intesa con il presidente, nonché sentito il collegio sindacale, a nominare e revocare il responsabile della funzione "Audit", nonché a definirne la remunerazione in coerenza con le politiche aziendali; si assicura inoltre che l'interessato sia dotato delle risorse adeguate all'espletamento delle proprie responsabilità. Si segnala che, nel rispetto di tale procedura, nel mese di luglio 2014 il consiglio di amministrazione ha provveduto a nominare Silvia Fiori quale responsabile della funzione "Audit";
- > dispone circa l'esercizio del diritto di voto da esprimere nelle assemblee delle principali società del Gruppo e provvede alla designazione dei componenti degli organi amministrativi e di controllo delle società stesse;
- > provvede alla nomina del direttore generale nonché al conferimento dei relativi poteri. Si evidenzia che nel mese di maggio 2020 il consiglio di amministrazione ha confermato Francesco Starace quale direttore generale della Società;
- > valuta il generale andamento della gestione della So-

cietà e del Gruppo, utilizzando le informazioni ricevute dall'amministratore delegato, e verifica periodicamente il conseguimento dei risultati programmati;

- > formula le proposte da sottoporre all'assemblea dei soci e riferisce in assemblea sull'attività svolta e programmata, adoperandosi per assicurare agli azionisti un'adeguata informativa sugli elementi necessari perché essi possano concorrere consapevolmente alle decisioni di competenza assembleare.
- Tra le ulteriori attività svolte nel corso del 2020 e nei primi mesi del 2021, si segnala che il consiglio di amministrazione:
- > nel mese di febbraio 2020, sentiti il comitato per le nomine e le remunerazioni e il comitato per la *corporate governance* e la sostenibilità, ha aggiornato l'apposita *policy* aziendale in merito al numero massimo di incarichi che gli amministratori di Enel possono rivestire negli organi di amministrazione e/o di controllo di altre società di rilevanti dimensioni, al fine di adeguarne i contenuti alle *best practice* elaborate in materia dai principali *proxy advisor* e da rilevanti investitori istituzionali;
 - > all'esito della *board review* concernente l'esercizio 2019 e in linea con quanto raccomandato dal Codice di Autodisciplina, nel mese di febbraio 2020, sentiti il comitato per le nomine e le remunerazioni e il comitato per la *corporate governance* e la sostenibilità, ha provveduto a fornire agli azionisti di Enel i propri orientamenti sulla ottimale composizione qualitativa e quantitativa del consiglio di amministrazione, compendiate in apposito documento che è stato tempestivamente pubblicato sul sito internet della Società in vista dello svolgimento dell'assemblea chiamata a rinnovare il medesimo consiglio;
 - > nei mesi di febbraio e marzo 2021, ha adottato alcune misure intese ad assicurare il recepimento in ambito Enel del nuovo Codice italiano di *Corporate Governance* pubblicato il 31 gennaio 2020. Tra tali misure – che formeranno oggetto di puntuale esame nella relazione sul governo societario oggetto di pubblicazione nel corso del 2022 – si segnalano: (i) l'approvazione di un regolamento organico che definisce le regole di funzionamento del consiglio di amministrazione; (ii) l'aggiornamento dei regolamenti organizzativi del comitato controllo e rischi, del comitato per le nomine e le remunerazioni e del comitato per la *corporate governance* e la sostenibilità; (iii) l'adozione di una politica per la gestione del dialogo con gli investitori istituzionali e con la generalità degli azionisti e degli obbligazionisti di Enel (c.d. "engagement policy"), che tiene conto delle *best practice* adottate in materia dagli investitori istituzionali e riflesse nei codici di *stewardship*;
 - > nel mese di marzo 2021, ha esaminato l'ottavo rapporto sull'applicazione del Codice di Autodisciplina e le con-

nesse raccomandazioni indicate in apposita comunicazione indirizzata agli emittenti dal Comitato italiano per la *Corporate Governance*, rilevando la piena coerenza tra il sistema di governo societario di Enel, come illustrato nella presente relazione, e il contenuto di tali raccomandazioni.

1.4 Riunioni del Consiglio

La tabella di seguito riportata indica il calendario delle riunioni del consiglio di amministrazione svoltesi nel corso del 2020.

MESI											
G	F	M	A	M	G	L	A	S	O	N	D
•	•	•	•	•	•	•	•	•	•	•	•
Totale											16
Durata media											3h 30m
Riunioni programmate per il 2021											15 (di cui 4 già tenute)

Le riunioni hanno visto la regolare partecipazione di tutti i consiglieri e la presenza del collegio sindacale nonché del magistrato delegato della Corte dei Conti.

Nel corso del 2020 alle riunioni del consiglio di amministrazione sono stati regolarmente invitati a prendere parte i responsabili delle funzioni aziendali competenti sulle diverse materie all'ordine del giorno, i quali hanno provveduto, su invito dell'amministratore delegato, a fornire gli opportuni approfondimenti sugli argomenti in discussione.

1.5 Presidente

Nel mese di maggio 2020 l'assemblea degli azionisti ha nominato Michele Crisostomo quale presidente del consiglio di amministrazione di Enel.

Nello svolgere un ruolo di coordinamento delle attività del consiglio di amministrazione e di impulso sul funzionamento di tale organo, il presidente convoca le riunioni consiliari, ne fissa l'ordine del giorno e guida il relativo svolgimento, adoperandosi affinché la documentazione relativa agli argomenti all'ordine del giorno sia portata a conoscenza degli amministratori e dei sindaci con congruo anticipo rispetto alla data delle singole riunioni; a tale ultimo riguardo, si segnala che il consiglio di amministrazione adotta un orientamento in base al quale viene ritenuto generalmente congruo un preavviso di tre giorni per l'invio

della documentazione consiliare, pur avendo al contempo riconosciuto che tale termine possa essere opportunamente ampliato in caso di documentazione di particolare rilevanza e/o complessità, ovvero ridotto in caso di operazioni urgenti o in corso di evoluzione, nonché di mere informative; nel corso del 2020 tale termine è stato di regola rispettato e, nei rari casi in cui ciò non sia risultato in concreto possibile in relazione ad operazioni straordinarie in corso di evoluzione, il presidente ha comunque assicurato l'effettuazione di adeguati e puntuali approfondimenti nel corso delle adunanze consiliari.

Il presidente verifica inoltre l'attuazione delle deliberazioni consiliari, presiede l'assemblea e – al pari dell'amministratore delegato – ha poteri di rappresentanza legale della Società. Oltre ai poteri previsti dalla legge e dallo statuto per quanto concerne il funzionamento degli organi sociali (assemblea e consiglio di amministrazione), al presidente competono altresì i compiti (i) di concorrere, d'intesa con l'amministratore delegato, alla formulazione al consiglio di amministrazione delle proposte relative alla nomina, alla revoca e alla remunerazione del responsabile della funzione "Audit" della Società, che dipende gerarchicamente dal consiglio di amministrazione e sul quale lo stesso presidente esercita un ruolo di supervisione, nonché (ii) di svolgere un ruolo di impulso e di supervisione in merito all'applicazione delle norme di *corporate governance* riguardanti le attività del consiglio di amministrazione.

Il presidente intrattiene infine rapporti con organi istituzionali e autorità, d'intesa e in coordinamento con l'amministratore delegato.

1.6 Amministratore Delegato

Nel mese di maggio 2020 il consiglio di amministrazione ha confermato Francesco Starace quale amministratore delegato di Enel, conferendogli tutti i poteri per l'amministrazione della Società, a eccezione di quelli diversamente attribuiti da disposizioni di legge e di regolamento, dallo statuto sociale ovvero dall'assetto dei poteri approvato nel mese di maggio 2020 (per quanto concerne le materie che in base a tale assetto risultano riservate al consiglio di amministrazione si fa rinvio a quanto indicato nella presente sezione del documento *sub* "Consiglio di Amministrazione – Ruolo e funzioni").

All'amministratore delegato è inoltre attribuito il ruolo di amministratore incaricato del sistema di controllo interno e di gestione dei rischi, ai sensi di quanto indicato nel Codice di Autodisciplina (per una descrizione dettagliata dei

compiti attribuitigli in tale qualità si rinvia alle Linee di Indirizzo del Sistema di Controllo Interno e di Gestione dei Rischi disponibili sul sito internet della Società).

L'amministratore delegato riferisce al consiglio di amministrazione e al collegio sindacale, con periodicità almeno trimestrale e comunque in occasione delle riunioni del consiglio stesso, sull'attività svolta, sul generale andamento della gestione e sulla sua prevedibile evoluzione, nonché sulle operazioni di maggior rilievo economico, finanziario e patrimoniale, o di maggior rilievo per le loro dimensioni o caratteristiche, effettuate dalla Società e dalle sue controllate.

1.7 Amministratori esecutivi e non esecutivi

Il consiglio di amministrazione della Società si compone di amministratori esecutivi e non esecutivi, dotati di adeguata competenza e professionalità.

Nel rispetto di quanto indicato dal Codice di Autodisciplina, sono considerati amministratori esecutivi:

- > l'amministratore delegato della Società (ovvero di società del Gruppo aventi rilevanza strategica), nonché il presidente della stessa, nel caso in cui siano a quest'ultimo attribuite deleghe individuali di gestione ovvero sia a esso conferito uno specifico ruolo nell'elaborazione delle strategie aziendali;
- > gli amministratori che ricoprono incarichi direttivi nella Società (o in società del Gruppo aventi rilevanza strategica) ovvero presso il soggetto controllante, quando l'incarico riguardi anche la Società.

Gli amministratori che non rientrano in alcuna delle casistiche sopra indicate sono qualificabili come non esecutivi. In base all'analisi compiuta dal consiglio di amministrazione nel mese di maggio 2020, fatta eccezione per l'amministratore delegato/direttore generale, tutti gli altri membri del medesimo consiglio (Michele Crisostomo, Cesare Calari, Costanza Esclapon de Villeneuve, Samuel Leupold, Alberto Marchi, Mariana Mazzucato, Mirella Pellegrini e Anna Chiara Svelto) risultano qualificabili come non esecutivi.

Il numero, la competenza, l'autorevolezza e la disponibilità di tempo degli amministratori non esecutivi risultano idonei a garantire che il loro giudizio possa avere un peso significativo nell'assunzione delle decisioni consiliari.

Gli amministratori non esecutivi apportano le loro specifiche competenze nelle discussioni consiliari, in modo da favorire un esame degli argomenti in discussione secondo prospettive diverse e una conseguente assunzione di deliberazioni meditate, consapevoli e allineate con l'interesse sociale.

1.8 Amministratori indipendenti

Nel mese di maggio 2020, a seguito del rinnovo della propria composizione e sulla base delle informazioni fornite dai singoli interessati o comunque a disposizione della Società, il consiglio di amministrazione ha verificato e attestato la sussistenza dei requisiti di indipendenza contemplati dal Codice di Autodisciplina in capo ai consiglieri Cesare Calari, Costanza Esclapon de Villeneuve, Samuel Leupold, Alberto Marchi, Mariana Mazzucato, Mirella Pellegrini e Anna Chiara Svelto. Per quanto riguarda Michele Crisostomo, si segnala che non è stato accertato in capo all'interessato il requisito di indipendenza contemplato dal Codice di Autodisciplina, non consentendo quest'ultimo di considerare indipendente il presidente del consiglio di amministrazione, in quanto "esponente di rilievo" della Società.

In particolare, sono stati considerati indipendenti i consiglieri non esecutivi che non intrattengono, né hanno di recente intrattenuto, neppure indirettamente, con la Società o con soggetti legati alla Società, relazioni tali da condizionare attualmente l'autonomia di giudizio.

Come di consueto, la procedura seguita dal consiglio di amministrazione ha preso le mosse dall'esame di un documento informativo, nel quale sono stati riportati gli incarichi rivestiti e i rapporti intrattenuti dagli amministratori non esecutivi suscettibili di assumere rilievo ai fini della valutazione della relativa indipendenza; a tale fase ha fatto seguito l'autovalutazione condotta da ciascuno degli amministratori non esecutivi circa la propria posizione personale (anche mediante la sottoscrizione di un'apposita dichiarazione da parte di ciascuno degli amministratori interessati), seguita a sua volta dalla valutazione finale compiuta collegialmente dal consiglio di amministrazione con l'astensione, a rotazione, dei singoli componenti la cui posizione ha formato oggetto di esame.

Nel formulare la propria valutazione circa l'indipendenza dei consiglieri non esecutivi, il consiglio di amministrazione ha tenuto conto delle fattispecie in cui, secondo il Codice di Autodisciplina, devono ritenersi carenti i requisiti di indipendenza, e ha applicato a tale riguardo il principio della prevalenza della sostanza sulla forma indicato dallo stesso Codice.

Ai fini della valutazione della sussistenza o meno dei requisiti di indipendenza, il consiglio di amministrazione ha continuato a fare riferimento a specifici parametri quantitativi applicabili ai rapporti di natura commerciale, finanziaria o professionale che possono intercorrere, direttamente o indirettamente, tra gli amministratori e la Società ovvero soggetti ad essa legati; il superamento di tali parametri (indicati nella Tabella 1 riportata in allegato alla presente relazione, unitamente alle fattispecie in cui, secondo il Codice di Autodisciplina, devono ritenersi carenti i requisiti di indi-

pendenza) è tale da precludere, in linea di principio e salva la ricorrenza di specifiche circostanze da valutare in concreto, la sussistenza dei requisiti di indipendenza previsti dal Codice stesso in capo all'amministratore non esecutivo cui trovano applicazione. Si evidenzia in proposito che, in occasione della citata valutazione circa l'indipendenza dei propri componenti non esecutivi, il consiglio di amministrazione ha riscontrato che nessuno di tali parametri risultava superato.

In occasione della suddetta valutazione, il consiglio di amministrazione ha avuto altresì modo di accertare in capo a tutti gli amministratori non esecutivi – vale a dire, Michele Crisostomo, Cesare Calari, Costanza Esclapon de Villeneuve, Samuel Leupold, Alberto Marchi, Mariana Mazzucato, Mirella Pellegrini e Anna Chiara Svelto – anche il possesso dei requisiti di indipendenza previsti dalla legge (in particolare dal Testo Unico della Finanza) per i sindaci di società con azioni quotate (tali requisiti sono anch'essi distintamente indicati nella Tabella 1 riportata in allegato alla presente relazione).

Nel corso del mese di giugno 2020, il collegio sindacale ha avuto modo di verificare che il consiglio di amministrazione, nell'espletamento dell'indicata valutazione, ha correttamente applicato i criteri indicati nel Codice di Autodisciplina, seguendo a tal fine una procedura di accertamento trasparente, che ha consentito al consiglio stesso di prendere conoscenza dei rapporti potenzialmente rilevanti ai fini della valutazione medesima.

Sebbene l'indipendenza di giudizio caratterizzi l'attività di tutti gli amministratori, esecutivi e non, si ritiene che una presenza adeguata (sia per numero che per competenze) di amministratori qualificabili come indipendenti secondo l'accezione sopra indicata – il cui ruolo assume rilevanza sia all'interno del consiglio di amministrazione che nell'ambito dei comitati – costituisca mezzo idoneo ad assicurare un adeguato contemperamento degli interessi di tutte le componenti dell'azionariato.

Gli amministratori indipendenti hanno tenuto un'apposita riunione, in assenza degli altri amministratori, nel mese di novembre 2020. In tale riunione, che si è concentrata sui temi di maggiore rilevanza concernenti il funzionamento del consiglio di amministrazione e la gestione sociale, essi hanno unanimemente espresso un giudizio di eccellenza per quanto concerne l'organizzazione di Enel e la sua capacità di combinare in modo unico la *performance* economico-finanziaria con la *leadership* globale in termini di sostenibilità. Nella medesima riunione, gli amministratori indipendenti hanno altresì espresso apprezzamento per la composizione del consiglio di amministrazione, caratterizzata dalla presenza di figure professionali autorevoli nei rispettivi ambiti di attività e dotate di effettiva indipendenza di giudizio. Per un ottimale funzionamento del consiglio di

amministrazione è stata sottolineata la rilevanza del ruolo del presidente, cui spetta di garantire un efficace e trasparente dibattito consiliare fondato su un clima di fiducia, rispetto e collaborazione. Tenuto conto della varietà e complessità dei temi affrontati, è stato inoltre segnalato come l'efficacia del dibattito consiliare possa essere agevolata da una documentazione ancor più focalizzata sulla selettività e rilevanza delle informazioni fornite. Tra i temi gestionali di maggiore rilevanza su cui il consiglio di amministrazione può fornire in prospettiva un utile contributo sono stati evidenziati il piano di investimenti e lo sviluppo del piano di successione del *management*. Gli amministratori indipendenti hanno infine manifestato il proprio apprezzamento per le tempistiche di invio della documentazione a supporto dei lavori del consiglio di amministrazione e dei comitati consiliari, condividendo alcuni spunti di riflessione volti a valorizzare ulteriormente – grazie anche al contributo delle strutture – i lavori di tali organi.

1.9 Limiti al cumulo degli incarichi degli amministratori

Gli amministratori accettano la carica e la mantengono in quanto ritengono di potere dedicare allo svolgimento diligente dei loro compiti il tempo necessario, tenuto conto sia del numero e della qualità degli incarichi rivestiti negli organi di amministrazione e/o di controllo di altre società di rilevanti dimensioni, sia dell'impegno loro richiesto dalle ulteriori attività lavorative e professionali svolte e dalle cariche associative ricoperte.

A tale riguardo, fin dal 2006 il consiglio di amministrazione ha approvato una *policy* in merito al numero massimo di incarichi che i relativi componenti possono rivestire negli organi di amministrazione e/o di controllo di altre società di rilevanti dimensioni, al fine di assicurare agli interessati una disponibilità di tempo idonea a garantire un efficace espletamento del ruolo da essi ricoperto nel consiglio di amministrazione di Enel, tenendo altresì conto della loro partecipazione ai comitati costituiti nell'ambito del medesimo consiglio.

Nel mese di febbraio 2020 la *policy* in questione (disponibile sul sito internet della Società) è stata da ultimo aggiornata per adeguarne i contenuti alle *best practice* elaborate in materia dai principali *proxy advisor* e da rilevanti investitori istituzionali.

Seguendo le indicazioni fornite dal Codice di Autodisciplina, tale *policy* considera rilevanti gli incarichi rivestiti negli organi di amministrazione e/o di controllo delle seguenti

tipologie di società:

- a) società, italiane o estere, con azioni quotate in mercati regolamentati;
- b) società, italiane o estere, con azioni non quotate in mercati regolamentati e che operano nei settori assicurativo, bancario o finanziario;
- c) altre società, italiane o estere, diverse da quelle indicate alle precedenti lettere a) e b), che abbiano, in base all'ultimo bilancio approvato, su base civilistica e/o consolidata, un attivo patrimoniale superiore a 6.600 milioni di euro e/o ricavi superiori a 7.600 milioni di euro.

Nel rispetto di quanto raccomandato dal Codice di Autodisciplina, la *policy* elaborata dal consiglio di amministrazione individua limiti differenziati al cumulo degli incarichi in funzione dell'impegno connesso al ruolo ricoperto da ciascun interessato tanto nel consiglio di amministrazione di Enel quanto negli organi di amministrazione e/o di controllo di altre società di rilevanti dimensioni, escludendo dal relativo computo quelli rivestiti in società controllate da Enel ovvero a quest'ultima collegate.

È inoltre espressamente previsto che l'amministratore delegato di Enel non possa rivestire al contempo l'incarico di amministratore in altre società di rilevanti dimensioni non appartenenti al Gruppo Enel e di cui sia amministratore delegato un altro amministratore di Enel (c.d. "*interlocking directorate*").

La *policy* prevede altresì il principio in base al quale gli amministratori si impegnano a partecipare ad almeno il 90% delle riunioni del consiglio di amministrazione e dei comitati di Enel di cui fanno parte, salvo gravi e giustificati impedimenti.

In base alle comunicazioni effettuate dagli amministratori di Enel in attuazione della *policy* sopra indicata – e tenuto conto delle verifiche compiute dal consiglio di amministrazione, da ultimo, nel mese di febbraio 2021 – il numero di incarichi da essi ricoperti in organi di amministrazione e/o di controllo di altre società di rilevanti dimensioni risulta compatibile con i limiti posti dalla *policy* medesima.

1.10 Valutazione del funzionamento del Consiglio di Amministrazione e dei Comitati

Nell'ultimo scorcio dell'esercizio 2020 e durante i primi due mesi del 2021 il consiglio di amministrazione ha effettuato, con l'assistenza di Spencer Stuart Italia S.r.l. – società specializzata nel settore e appartenente a un *network* che ha intrattenuto nel corso del 2020 ulteriori rapporti profes-

sionali di limitata portata con il Gruppo Enel, inidonei comunque a comprometterne in concreto l'indipendenza – una valutazione della dimensione, della composizione e del funzionamento del consiglio stesso e dei suoi comitati (c.d. "*board review*"), in linea con le più evolute pratiche di *corporate governance* diffuse all'estero e recepite dal Codice di Autodisciplina. Tale *board review* fa seguito ad analoghe iniziative assunte con cadenza annuale dal consiglio di amministrazione a partire dal 2004.

Con riferimento all'esercizio 2020 – come già accaduto con riferimento al 2018 e al 2019 – la *board review* ha riguardato non solo il consiglio di amministrazione, ma anche il collegio sindacale (per le cui modalità di svolgimento e risultati si rinvia al paragrafo "Collegio Sindacale – Valutazione del funzionamento del Collegio Sindacale" della presente sezione del documento). Inoltre, sempre in continuità con quanto accaduto negli scorsi due anni, la *board review* è stata svolta seguendo le modalità della "*peer-to-peer review*", ossia mediante la valutazione non solo del funzionamento dell'organo nel suo insieme, ma anche dello stile e del contenuto del contributo fornito da ciascuno degli amministratori.

La *board review* relativa al consiglio di amministrazione è stata svolta anzitutto attraverso la compilazione da parte di ciascun amministratore di un questionario concernente la dimensione, la composizione e il funzionamento del consiglio nel suo insieme; a tale fase hanno fatto seguito interviste individuali effettuate da parte della società di consulenza per approfondire sia gli aspetti più rilevanti emersi dalla compilazione del questionario, sia l'apporto dei singoli consiglieri in termini di stile e contenuto del contributo fornito. Sono stati interessati dall'iniziativa anche i componenti il collegio sindacale, in qualità di osservatori del funzionamento complessivo del consiglio di amministrazione, al fine di arricchire il processo valutativo con un'ulteriore e qualificata prospettiva. Il comitato per la *corporate governance* e la sostenibilità ha svolto funzioni istruttorie e di supervisione sull'intero processo di *board review* concernente il consiglio di amministrazione.

I questionari e le interviste hanno in particolare riguardato: (i) l'efficacia del consiglio di amministrazione sui temi chiave, quali fra l'altro la definizione delle strategie aziendali e la percezione da parte del medesimo consiglio dell'efficienza ed efficacia del sistema di controllo interno e di gestione dei rischi; (ii) l'organizzazione e lo svolgimento delle riunioni consiliari, con particolare riguardo alla completezza e alla tempestività dei flussi informativi, alla qualità delle verbalizzazioni e al supporto fornito dalla segreteria del consiglio di amministrazione e dal *top management*; (iii) gli effetti che la pandemia da COVID-19 ha finora avuto sull'operatività aziendale, l'efficacia e la tempestività delle azioni intraprese per farvi fronte, nonché il ruolo svolto al riguardo dal consi-

glio di amministrazione; (iv) il recepimento dei principi della sostenibilità nelle strategie e nel modello di *business* della Società e del Gruppo, unitamente all'attenzione dedicata da parte del consiglio di amministrazione ai temi della sostenibilità; (v) la dinamica del dibattito consiliare e i processi decisionali adottati; (vi) il ruolo e le responsabilità dei consiglieri, con un *focus* specifico sulle figure del presidente e dell'amministratore delegato; (vii) la dimensione e la composizione del consiglio di amministrazione e dei comitati, anche in termini di competenze ed esperienze presenti; (viii) il funzionamento dei comitati e l'efficacia della loro attività a supporto del consiglio di amministrazione.

Nell'ambito del processo di *board review* la società di consulenza ha provveduto ad effettuare sia un'analisi del funzionamento del consiglio di amministrazione di Enel rispetto alle *best practice* internazionali, sia un'analisi di *benchmark* con un *panel* selezionato di società quotate italiane e straniere riguardo a specifiche tematiche di dimensione e composizione del consiglio stesso.

Gli esiti della *board review* riferita all'esercizio 2020, primo anno di mandato del consiglio di amministrazione nominato dall'assemblea ordinaria del 14 maggio 2020, segnalano nell'insieme un quadro positivo del funzionamento del consiglio di amministrazione e dei comitati di Enel, dal quale emerge che tali organi operano in modo efficace e trasparente, in conformità alle *best practice* nazionali ed internazionali in materia di *corporate governance*, come confermato dalla società di consulenza.

Le risultanze della *board review* evidenziano anzitutto come la situazione emergenziale legata alla pandemia da COVID-19 abbia significativamente impattato sulla possibilità per gli amministratori di partecipare in presenza alle riunioni consiliari, ostacolando il naturale percorso di conoscenza reciproca, nonché dei membri del collegio sindacale e delle strutture manageriali. Emerge quindi l'esigenza di approfondire tale conoscenza – non appena l'emergenza sanitaria lo permetterà – attraverso l'effettuazione di riunioni consiliari ed incontri informali in presenza, anche in modalità parziale e/o progressiva.

Il presidente, con il supporto della struttura aziendale "*Corporate Affairs*", si è comunque attivato prontamente per garantire la massima efficacia delle adunanze consiliari grazie all'allestimento di adeguati sistemi di videoconferenza e all'utilizzo di un portale informatico per il caricamento dei documenti; l'amministratore delegato ha continuato a coordinare il *top management* con determinazione e chiarezza di indirizzi, di fatto minimizzando l'impatto negativo sull'operatività aziendale delle nuove modalità imposte dalla pandemia.

Dall'analisi elaborata dalla società di consulenza emergono i seguenti punti di forza: (i) la composizione del consiglio di amministrazione vede un'ampia maggioranza di ammini-

stratori indipendenti e si basa su un solido *mix* di competenze ed esperienze nonché su una idonea differenziazione di profili professionali e manageriali, elementi che consentono un adeguato approfondimento delle tematiche su cui il consiglio stesso è chiamato ad esprimersi; (ii) il consiglio di amministrazione ha una chiara visione del proprio ruolo e interagisce positivamente con l'amministratore delegato; (iii) la partecipazione al dibattito dei vari consiglieri si caratterizza per spirito critico e atteggiamento costruttivo; (iv) il rapporto tra il presidente e l'amministratore delegato è percepito come fluido, e non risente della reciproca recente conoscenza; (v) la qualità del lavoro svolto dai comitati e il supporto da essi fornito all'attività del consiglio di amministrazione risultano unanimemente apprezzati; (vi) il supporto della struttura aziendale "Corporate Affairs" è valutato positivamente; (vii) generale apprezzamento è stato espresso per l'ampio programma di *induction*, organizzato nella seconda parte del 2020 e focalizzato sui temi di *business* anche alla luce del significativo rinnovo della compagine consiliare e di cui viene auspicata la prosecuzione, a partire da una o più sessioni di approfondimento sulle tematiche di governo societario; (viii) i temi della sostenibilità sono percepiti come pienamente integrati nella strategia aziendale.

Dall'analisi elaborata dalla società di consulenza emergono altresì alcuni temi su cui focalizzare l'attenzione per rendere ancora più efficace l'azione del consiglio di amministrazione. Tra tali temi si segnalano: (i) l'opportunità di ampliare il novero dei *top manager* coinvolti nella presentazione al consiglio di amministrazione delle tematiche di rispettiva competenza, garantendo al contempo una focalizzazione delle relative presentazioni che consenta di lasciare adeguato spazio al dibattito e alle richieste di approfondimento e chiarimento; (ii) l'esigenza di concentrare l'attenzione sulla durata delle riunioni consiliari, attraverso l'impegno del presidente ad assicurare piena coerenza tra la rilevanza del tema trattato e il tempo dedicato alla relativa trattazione, accompagnato dall'impegno dei consiglieri ad intervenire sulla base di un approccio strutturato e focalizzato sui temi di volta in volta in discussione; (iii) il perseguimento dell'obiettivo di affrontare sistematicamente ad inizio riunione le tematiche di maggiore rilievo.

Gli amministratori hanno condiviso di effettuare gli opportuni approfondimenti dell'analisi elaborata dalla società di consulenza in occasione di una riunione informale, da tenersi auspicabilmente in presenza non appena l'emergenza sanitaria indotta dalla pandemia da COVID-19 lo permetterà.

Si ricorda infine come, facendo seguito agli auspici emersi

in occasione di una precedente *board review* e ad analogo iniziativa realizzata nel 2016, nel corso del 2018 sia stata condotta un'apposita indagine sul clima aziendale, che ha interessato l'intera forza lavoro della Società e del Gruppo e che ha registrato un elevato tasso di partecipazione (oltre l'86%). Tale indagine ha inteso misurare sia il livello di condivisione di alcuni qualificanti aspetti delle strategie aziendali, sia la percezione di alcuni indicatori concernenti le condizioni di lavoro ritenuti di particolare rilievo; le risposte pervenute hanno mostrato nel complesso un significativo livello di consenso all'interno dell'azienda sui vari profili oggetto dell'indagine di clima e un miglioramento degli indicatori rispetto al 2016. Nel corso del 2019, si è provveduto a definire un piano di azione a livello complessivo di Gruppo, nonché specifici piani di azione per singole funzioni di *holding*, linee di *business* e aree geografiche, con i quali si è data risposta alle principali esigenze (concernenti, ad esempio, la meritocrazia, lo sviluppo personale e il *work-life balance*) emerse dall'indagine di clima. Infine, nel dicembre 2020, è stato lanciato il programma globale "Open Listening – intervista per costruire il nostro futuro", rivolto a tutti i dipendenti del Gruppo e finalizzato a rilevare, attraverso una *survey* mirata, le principali iniziative da intraprendere nell'interesse degli stessi dipendenti, con un *focus* particolare sul futuro modo di lavorare una volta che sia cessata l'emergenza sanitaria da COVID-19.

1.11 Formazione e aggiornamento del Consiglio di Amministrazione

Gli amministratori svolgono i propri compiti con cognizione di causa e in autonomia, perseguendo l'obiettivo prioritario della creazione di valore per gli azionisti in un orizzonte di lungo termine. Essi sono consapevoli delle responsabilità inerenti la carica ricoperta e, al pari dei sindaci, sono tenuti costantemente informati dalle competenti funzioni aziendali sulle principali novità normative e autoregolamentari concernenti la Società e l'esercizio delle proprie funzioni. In particolare, a seguito della nomina del consiglio di amministrazione deliberato dall'assemblea del 14 maggio 2020 e tenuto conto dell'ampio rinnovamento dei suoi componenti, la Società ha organizzato un apposito programma di *induction* finalizzato a fornire agli amministratori un'adeguata conoscenza dei settori di attività in cui opera il Gruppo, nonché delle dinamiche aziendali e della loro evoluzione, dell'andamento dei mercati e del quadro normativo di riferimento; a tale programma hanno partecipato anche i sindaci. Nel corso del 2020 si sono quindi tenute ben 17

iniziative di *induction*, che hanno riguardato tutte le linee di *business* e le principali geografie di presenza del Gruppo, nonché le *Global Service Function* (i.e., "Digital Solutions" e "Procurement") e le principali funzioni di *staff* (i.e., "Administration, Finance and Control", "Communications", "Innovability" e "People and Organization"), oltre ad una sessione sulla "Digital Transformation" che ha visto la partecipazione di un esperto esterno.

Inoltre, facendo seguito a un'iniziativa introdotta all'esito della prima *board review* (condotta nel 2004), è stato organizzato anche nel corso del 2020 il vertice strategico annuale, svoltosi nel mese di ottobre e dedicato all'analisi e all'approfondimento, da parte dei componenti il consiglio di amministrazione e del collegio sindacale, delle strategie di medio-lungo termine nei diversi settori di attività del Gruppo, nonché alla illustrazione della bozza del piano industriale 2021-2023.

1.12 Politica sulla diversità del Consiglio di Amministrazione e misure per promuovere la parità di trattamento e opportunità tra i generi all'interno dell'organizzazione aziendale

Enel applica criteri di diversità, anche di genere, nella composizione del consiglio di amministrazione, nel rispetto dell'obiettivo prioritario di assicurare adeguata competenza e professionalità dei suoi membri. In particolare, nel mese di gennaio 2018 il consiglio di amministrazione, su proposta del comitato per la *corporate governance* e la sostenibilità e del comitato per le nomine e le remunerazioni, e in attuazione di quanto previsto dal Testo Unico sulla Finanza, ha approvato una politica sulla diversità, che descrive le caratteristiche ottimali della composizione del consiglio stesso affinché esso possa esercitare nel modo più efficace i propri compiti, assumendo decisioni che possano concretamente avvalersi del contributo di una pluralità di qualificati punti di vista, in grado di esaminare le tematiche in discussione da prospettive diverse.

Nell'elaborare tale politica sulla diversità, il consiglio di amministrazione ha preso le mosse dalla consapevolezza del fatto che diversità e inclusione sono due elementi fondamentali della cultura aziendale di un gruppo multinazionale quale il Gruppo Enel, che opera in oltre 30 Paesi. In particolare, la valorizzazione delle diversità quale elemento fondante della sostenibilità nel medio-lungo periodo dell'attività d'impresa rappresenta un paradigma di riferimento tanto per i dipendenti del Gruppo quanto per i componenti degli organi di amministrazione e controllo di Enel.

Con riferimento alle tipologie di diversità e ai relativi obiet-

tivi, la politica in questione (disponibile sul sito internet della Società) prevede che:

- > gli amministratori dovrebbero essere per la maggior parte non esecutivi e in possesso dei requisiti di indipendenza previsti dalla legge e dal Codice di Autodisciplina. Una composizione ottimale dovrebbe caratterizzarsi, in particolare, per la presenza di una maggioranza di amministratori indipendenti;
- > anche quando le disposizioni di legge in materia di equilibrio tra i generi abbiano cessato di produrre effetto, sia importante continuare ad assicurare che almeno un terzo del consiglio di amministrazione, tanto al momento della nomina quanto nel corso del mandato, sia costituito da amministratori del genere meno rappresentato;
- > la proiezione internazionale delle attività del Gruppo Enel dovrebbe essere tenuta in considerazione, assicurando la presenza di almeno un terzo di amministratori che abbiano maturato un'adeguata esperienza in ambito internazionale. Il profilo internazionale è ritenuto anch'esso importante per prevenire l'omologazione delle opinioni e il fenomeno del "pensiero di gruppo", ed è valutato sulla base dell'attività manageriale, professionale, accademica o istituzionale svolta da ciascun consigliere in contesti internazionali;
- > per perseguire un equilibrio tra esigenze di continuità e rinnovamento nella gestione, occorrerebbe assicurare una bilanciata combinazione di diverse anzianità di carica – oltre che di fasce d'età – all'interno del consiglio di amministrazione;
- > i consiglieri non esecutivi dovrebbero avere un profilo manageriale e/o professionale e/o accademico e/o istituzionale tale da realizzare un insieme di competenze ed esperienze tra loro diverse e complementari, di cui si forniscono specifiche indicazioni nella politica. Inoltre, in considerazione della diversità dei ruoli svolti dal presidente e dall'amministratore delegato, la politica descrive le competenze, le esperienze e le "soft skills" ritenute più adeguate per l'efficace svolgimento dei rispettivi compiti.

Quanto alle modalità di attuazione della politica sulla diversità, occorre rilevare che, in considerazione degli assetti proprietari di Enel, il consiglio di amministrazione ha finora ritenuto di astenersi dal presentare una propria lista di candidati in occasione dei suoi vari rinnovi, non essendosi riscontrate difficoltà da parte degli azionisti nel predisporre adeguate candidature. Pertanto, la politica intende anzitutto orientare le candidature formulate dagli azionisti in sede di rinnovo dell'intero consiglio di amministrazione, assicurando in tale occasione un'adeguata considerazione dei benefici che possono derivare da un'armonica composizione del consiglio stesso, allineata ai vari criteri di diver-

sità sopra indicati.

Si segnala in proposito che il consiglio di amministrazione in scadenza con l'approvazione del bilancio dell'esercizio 2019, nel fornire agli azionisti i propri orientamenti sulla dimensione e composizione ottimale dell'organo di amministrazione in vista del proprio rinnovo da parte dell'assemblea ordinaria del 14 maggio 2020, ha espressamente tenuto conto dei criteri previsti nella politica sulla diversità. L'attuale composizione del consiglio di amministrazione rispetta complessivamente gli obiettivi previsti dalla politica stessa per le varie tipologie di diversità.

Delle indicazioni della medesima politica il comitato per le nomine e le remunerazioni tiene inoltre conto qualora sia chiamato a proporre al consiglio di amministrazione candidati alla carica di amministratore, tenendo in considerazione le segnalazioni eventualmente pervenute dagli azionisti, nelle varie fattispecie indicate nel proprio regolamento organizzativo (fattispecie per le quali si fa rinvio a quanto dettagliatamente indicato nella presente sezione del documento *sub* "Comitati – Comitato per le Nomine e le Remunerazioni – Compiti").

Si segnala inoltre che Enel dedica da tempo una significativa attenzione al tema della parità di trattamento e di opportunità tra i generi all'interno dell'intera organizzazione aziendale e alla verifica dei risultati in proposito conseguiti grazie alle misure di seguito descritte.

Nel 2015, Enel ha aderito ai "Women Empowerment Principles", iniziativa promossa da UN Global Compact e UN Women finalizzata a promuovere la parità di genere, con la sottoscrizione dei sette principi chiave sulla promozione delle donne nel *business*.

Sempre nel 2015 è stata quindi pubblicata una specifica *policy* aziendale su "diversity and inclusion" che si basa sui principi fondamentali di non discriminazione, pari opportunità e uguale dignità per tutte le forme di diversità, inclusione, bilanciamento tra vita privata e vita professionale. Tale *policy* rappresenta tuttora il punto di riferimento per indirizzare le attività in materia di "diversity and inclusion", prevedendo specifiche iniziative intese ad incidere in modo prioritario su quattro dimensioni della diversità (*i.e.*, genere, età, nazionalità e disabilità), oltre che trasversalmente sulla cultura dell'inclusione.

In particolare, per promuovere le pari opportunità tra i generi, la *policy* in questione individua specifiche azioni volte:

- > ad assicurare un'equa rappresentazione di genere nei processi di "staffing" e "recruiting" del personale, che hanno determinato nel corso degli ultimi anni un costante incremento della rappresentanza femminile nei bacini delle selezioni esterne;

- > a sviluppare relazioni con le università per ideare e realizzare programmi di collaborazione con l'obiettivo di promuovere la partecipazione delle studentesse a facoltà c.d. "STEM" (*i.e.*, scienze, tecnologia, ingegneria, matematica). Si segnalano, al riguardo, progetti attivi nelle principali *countries* di presenza del Gruppo Enel, con un costante aumento del numero di studentesse coinvolte a livello globale negli ultimi anni e un rilevante incremento in particolare nel 2020;
- > a valorizzare l'esperienza della genitorialità tramite il progetto "parental program", con un crescente numero di dipendenti coinvolti in tutte le aree geografiche di presenza del Gruppo.

Sempre in tema di diversità di genere, sono state promosse specifiche iniziative per sostenere l'*empowerment* e lo sviluppo delle donne in posizione manageriale e favorire l'equità salariale.

Per favorire la flessibilità e l'integrazione tra vita privata e vita professionale, da diversi anni è attiva la modalità di lavoro in *smart working* in quasi tutte le aree geografiche di presenza del Gruppo. Inoltre, nell'ambito dell'emergenza derivante dall'epidemia da COVID-19, tale modalità è diventata permanente per oltre 37.000 dipendenti che svolgono attività remotizzabili, di cui circa il 44% in Italia.

Negli ultimi anni è stata effettuata altresì un'intensa attività di sensibilizzazione per diffondere e rafforzare la cultura dell'inclusione di tutte le diversità ad ogni livello e contesto organizzativo, attraverso campagne di comunicazione ed eventi globali dedicati; in particolare, nel corso del 2020 le iniziative si sono focalizzate sull'importanza di creare contesti professionali che agevolino l'inclusione e sulla responsabilità di ciascun dipendente nell'assumere comportamenti autenticamente inclusivi.

I risultati conseguiti in tema "diversity and inclusion" sono misurati in base ad un'ampia gamma di "key performance indicators" ("KPI") e con un *reporting* trimestrale che interessa tutti i paesi di presenza del Gruppo Enel. Diversi KPI confluiscono nel piano di sostenibilità del Gruppo, nell'ambito del quale sono indicati obiettivi concernenti la percentuale di donne nei processi di selezione e l'aumento delle donne *manager* e *middle manager*.

Nel corso del 2020, inoltre, è stato pubblicato lo "Statement against harassment" che richiama i principi della *Global Workplace Harassment Policy*. Quest'ultima integra i principi di pari opportunità e non discriminazione affermando il rispetto per l'integrità psico-fisica, l'onorabilità e l'individualità di ogni persona in un contesto aziendale sempre più attento a tutelare la dignità personale e a favorire il benessere nell'organizzazione.

Nell'ambito della funzione "People and Organization", l'Unità "People Care & Diversity Management", confluita nel corso del 2020 in "Innovability People and Organization", ha funzioni di indirizzo e supervisione a livello globale sulle tematiche in questione.

1.13 Compensi

Il compenso dei componenti il consiglio di amministrazione è determinato dall'assemblea dei soci; quello aggiuntivo per i componenti dei comitati con funzioni consultive e propositive costituiti in seno al consiglio di amministrazione è fissato dal consiglio medesimo, su proposta del comitato per le nomine e le remunerazioni e sentito il parere del collegio sindacale; il trattamento economico complessivo spettante al presidente e all'amministratore delegato/direttore generale è anch'esso individuato dal consiglio di amministrazione, sempre su proposta del comitato per le nomine e le remunerazioni e sentito il parere del collegio sindacale.

Per una compiuta descrizione della struttura e della misura dei compensi in questione per l'esercizio 2020, si rinvia alla seconda sezione della relazione sulla politica in materia di remunerazione e sui compensi corrisposti, messa a disposizione del pubblico presso la sede sociale e sul sito internet della Società nei termini previsti dalla normativa applicabile.

2. Comitati

2.1 Regole organizzative e di funzionamento

Il consiglio di amministrazione ha istituito nel proprio ambito i seguenti quattro comitati:

- > comitato per le nomine e le remunerazioni;
- > comitato controllo e rischi;
- > comitato per la *corporate governance* e la sostenibilità;
- > comitato parti correlate.

Si segnala che risultano quindi accorpate in un unico comitato le attribuzioni in materia di nomine e di remunerazioni. Tale accorpamento, in linea con quanto espressamente riconosciuto dal Codice di Autodisciplina, rispetta i requisiti di composizione previsti dal Codice medesimo per entrambi i comitati e assicura un efficace ed efficiente espletamento delle relative attribuzioni.

Appositi regolamenti organizzativi approvati dal consiglio di amministrazione disciplinano la composizione, i compiti e le modalità di funzionamento dei suddetti comitati.

In particolare, i regolamenti organizzativi prevedono che:

- > il comitato per le nomine e le remunerazioni e il comitato controllo e rischi siano composti da amministratori non esecutivi, la maggioranza dei quali (tra cui il presidente) indipendenti⁽⁴⁾;
- > il comitato per la *corporate governance* e la sostenibilità sia composto in maggioranza da amministratori indipendenti; e
- > il comitato parti correlate sia composto esclusivamente da amministratori indipendenti.

Nello svolgimento delle proprie funzioni, i comitati in questione hanno facoltà di accesso alle informazioni e alle funzioni aziendali necessarie per lo svolgimento dei rispettivi compiti, e possono avvalersi di consulenti esterni a spese della Società, nei limiti del *budget* approvato, per ciascun comitato, dal consiglio di amministrazione (ad eccezione del comitato parti correlate, che non è soggetto a limiti di *budget* per le consulenze di esperti). Al riguardo, si segnala che il comitato per le nomine e le remunerazioni, qualora intenda avvalersi dei servizi di un consulente al fine di ottenere informazioni sulle pratiche di mercato in materia di politiche retributive, verifica preventivamente che tale consulente non si trovi in situazioni suscettibili di comprometterne in concreto l'indipendenza di giudizio, mentre il comitato parti correlate accerta l'indipendenza e l'assenza di conflitti di interesse, nonché la professionalità e la competenza del consulente sulle materie oggetto delle operazioni riguardo alle quali il comitato stesso è chiamato ad esprimersi.

Ciascun comitato provvede alla nomina di un segretario, scelto anche al di fuori dei propri componenti, cui è affidato il compito di redigere il verbale delle riunioni. I presidenti del comitato per le nomine e le remunerazioni, del comitato controllo e rischi e del comitato per la *corporate governance* e la sostenibilità provvedono ad informare il primo consiglio di amministrazione utile circa le materie trattate nelle rispettive riunioni.

Alle riunioni di ciascun comitato partecipa il presidente del collegio sindacale, ovvero altro sindaco da lui designato (essendo riconosciuta, in ogni caso, anche agli altri sindaci effettivi facoltà di intervenire), e possono prendere parte altri componenti il consiglio di amministrazione ovvero esponenti delle funzioni aziendali o soggetti terzi la cui presenza possa risultare di ausilio al migliore svolgimento delle funzioni del comitato stesso, su apposito invito del rispettivo presidente. Alle riunioni del comitato controllo e rischi prende inoltre parte, di norma, il responsabile della funzione "Audit", così come alle riunioni del comitato per le nomine e le remunerazioni prende parte, di regola, il responsabile della funzione "People and Organization"; nes-

(4) Si segnala che fin da giugno 2014 il comitato per le nomine e le remunerazioni e il comitato controllo e rischi sono interamente composti da amministratori indipendenti.

sun amministratore può prendere parte alle riunioni del comitato per le nomine e le remunerazioni in cui vengono formulate proposte al consiglio di amministrazione relative ai propri emolumenti, salvo che si tratti di proposte che riguardano la generalità dei componenti i comitati costituiti nell'ambito del consiglio stesso.

2.2 Comitato per le nomine e le remunerazioni

Composizione

Nel corso del 2020 il comitato per le nomine e le remunerazioni è risultato composto, fino a maggio, da Alberto Pera (con funzioni di presidente), Alberto Bianchi, Cesare Calari e Paola Girdinio, tutti amministratori in possesso dei requisiti di indipendenza. A decorrere dalla ricostituzione, avvenuta nel mese di giugno, il comitato in questione è risultato composto da Alberto Marchi (con funzioni di presidente), Cesare Calari, Costanza Esclapon de Villeneuve e Anna Chiara Svelto, tutti parimenti in possesso dei requisiti di indipendenza. Il consiglio di amministrazione ha riconosciuto in capo ad Alberto Pera e Cesare Calari, nel precedente mandato, e ad Alberto Marchi e Cesare Calari, nell'attuale mandato, il requisito di un'adeguata conoscenza ed esperienza in materia finanziaria.

Compiti

Il comitato per le nomine e le remunerazioni ha il compito di supportare, con un'adeguata attività istruttoria, le valutazioni e le decisioni del consiglio di amministrazione relative alla dimensione e alla composizione del consiglio stesso, nonché alla remunerazione degli amministratori esecutivi e dei dirigenti con responsabilità strategiche. In particolare, in base alla edizione del regolamento organizzativo che ha trovato applicazione nel corso dell'esercizio 2020, al comitato per le nomine e le remunerazioni sono attribuiti i compiti di seguito descritti, di natura consultiva e propositiva.

In qualità di comitato per le nomine, esso è chiamato a:

- > formulare pareri al consiglio di amministrazione in merito alla dimensione e alla composizione del consiglio stesso ed esprimere raccomandazioni in merito alle figure manageriali e professionali la cui presenza all'interno del medesimo consiglio sia ritenuta opportuna;
- > esprimere raccomandazioni al consiglio di amministrazione in merito ai contenuti della *policy* sul numero massimo di incarichi negli organi di amministrazione e/o di controllo di altre società di rilevanti dimensioni

che possa essere considerato compatibile con un efficace svolgimento dell'incarico di amministratore della Società;

- > esprimere raccomandazioni al consiglio di amministrazione in merito a eventuali fattispecie problematiche connesse all'applicazione del divieto di concorrenza previsto a carico degli amministratori dall'art. 2390 cod. civ., qualora l'assemblea, per esigenze di carattere organizzativo, abbia autorizzato in via generale e preventiva deroghe a tale divieto;
- > proporre al consiglio di amministrazione candidati alla carica di amministratore, tenendo conto delle segnalazioni eventualmente pervenute dagli azionisti:
 - in caso di cooptazione, qualora occorra sostituire amministratori indipendenti;
 - qualora, in caso di rinnovo del consiglio di amministrazione, sia prevedibile che non vi sia la possibilità di trarre dalle liste presentate dagli azionisti il numero di amministratori richiesto, affinché il consiglio uscente possa in tal caso esprimere candidature da sottoporre all'assemblea;
 - qualora, in caso di rinnovo del consiglio di amministrazione, il consiglio uscente decida di avvalersi della facoltà prevista dallo statuto di presentare una propria lista;
- > supportare il consiglio di amministrazione, d'intesa con il comitato per la *corporate governance* e la sostenibilità, nel predisporre un "*contingency plan*" che preveda le azioni da intraprendere per assicurare la regolare gestione della Società nel caso di anticipata cessazione dall'incarico dell'amministratore delegato rispetto all'ordinaria scadenza del mandato;
- > in caso di anticipata cessazione dall'incarico dell'amministratore delegato rispetto all'ordinaria scadenza del mandato, proporre al consiglio di amministrazione, d'intesa con il comitato per la *corporate governance* e la sostenibilità, l'individuazione del nuovo amministratore delegato, tenendo conto delle indicazioni eventualmente pervenute dagli azionisti dalla cui lista è stato tratto l'amministratore delegato cessato anticipatamente dall'incarico.

In qualità di comitato per le remunerazioni, esso è chiamato a:

- > formulare al consiglio di amministrazione proposte in merito alla politica in materia di remunerazione degli amministratori e dei dirigenti con responsabilità strategiche, valutando periodicamente l'adeguatezza, la coerenza complessiva e la concreta applicazione della politica adottata e avvalendosi delle informazioni for-

nite dall'amministratore delegato per quanto riguarda l'attuazione di tale politica nei riguardi dei dirigenti con responsabilità strategiche;

- > presentare al consiglio di amministrazione proposte o esprimere pareri sulla remunerazione degli amministratori esecutivi e degli altri amministratori che ricoprono particolari cariche, nonché sulla fissazione degli obiettivi di *performance* correlati alla componente variabile di tale remunerazione, provvedendo a monitorare l'applicazione delle decisioni adottate dal consiglio stesso e verificando, in particolare, l'effettivo raggiungimento degli obiettivi di *performance*;
- > esaminare preventivamente la relazione annuale sulla politica in materia di remunerazione e sui compensi corrisposti da mettere a disposizione del pubblico in vista dell'assemblea annuale di bilancio.

Sempre in qualità di comitato per le remunerazioni, esso, nell'ambito delle proprie competenze, svolge inoltre un ruolo di primo piano nell'elaborazione e nella verifica dell'andamento dei sistemi di incentivazione (ivi inclusi eventuali piani di azionariato) rivolti al *management*, intesi quali strumenti finalizzati ad attrarre e motivare risorse di livello ed esperienza adeguati, sviluppandone il senso di appartenenza e assicurandone nel tempo una costante tensione alla creazione di valore.

Il comitato per le nomine e le remunerazioni può altresì svolgere, quale attribuzione aggiuntiva rispetto a quelle contemplate dal Codice di Autodisciplina, un'attività di supporto nei confronti dell'amministratore delegato e delle competenti strutture aziendali per quanto riguarda la valorizzazione delle risorse manageriali, il reperimento di talenti e la promozione di iniziative con istituti universitari in tale ambito.

Attività svolte dal Comitato nel corso del 2020

La tabella di seguito riportata indica il calendario delle riunioni del comitato per le nomine e le remunerazioni svoltesi nel corso del 2020.

MESI											
G	F	M	A	M	G	L	A	S	O	N	D
		•	•	•		•		•	•	•	•
Totale											12
Durata media											2h 25m

Nel corso di tali riunioni, che hanno visto la regolare partecipazione di tutti i suoi componenti (nonché del presidente e degli altri membri effettivi del collegio sindacale), il comitato per le nomine e le remunerazioni, anche con il supporto di consulenti esterni indipendenti (a spese della Società), ha svolto le seguenti principali attività.

In qualità di comitato per le remunerazioni, esso ha:

- > valutato l'adeguatezza, la coerenza complessiva e la concreta applicazione della politica per la remunerazione adottata nel 2019;
- > definito la proposta di politica in materia di remunerazione degli amministratori e dei dirigenti con responsabilità strategiche riferita al 2020, nonché la bozza di relazione sulla politica in materia di remunerazione per il 2020 e sui compensi corrisposti nel 2019;
- > definito la proposta (i) del piano di incentivazione a breve termine (MBO) destinato all'amministratore delegato/direttore generale e (ii) del piano di incentivazione a lungo termine (LTI) destinato allo stesso amministratore delegato/direttore generale e al *top management* con riferimento all'esercizio 2020, nonché delle relative modalità e tempistica di assegnazione del premio base ai destinatari;
- > in considerazione della repentina evoluzione dell'epidemia da COVID-19, nel corso del mese di aprile 2020 ha sottoposto al consiglio di amministrazione alcune proposte di modifica ed integrazione del piano di incentivazione a breve termine (MBO) destinato all'amministratore delegato/direttore generale e del piano di incentivazione a lungo termine (LTI) destinato allo stesso amministratore delegato/direttore generale e al *top management* con riferimento all'esercizio 2020;
- > verificato il livello di raggiungimento degli obiettivi di *performance* previsti dai piani di incentivazione in essere;
- > definito la proposta delle determinazioni che disciplinano il trattamento economico e normativo del presidente del consiglio di amministrazione e dell'amministratore delegato/direttore generale per l'esercizio 2020 (a valere anche per gli esercizi 2021 e 2022, in assenza di modifiche che dovessero essere apportate alle rispettive politiche remunerative);
- > analizzato gli esiti delle votazioni assembleari sulla relazione sulla politica in materia di remunerazione per il 2020 e sui compensi corrisposti nel 2019, nonché sul piano di incentivazione a lungo termine (LTI) per il 2020 destinato all'amministratore delegato/direttore generale e al *top management*, avviando, sulla base di tale analisi: (i) l'elaborazione della politica in materia di remunerazione degli amministratori e dei dirigenti con responsabilità strategiche riferita al 2021; (ii) la definizione del piano di incentivazione a breve termine (MBO) destinato all'amministratore delegato/direttore gene-

rale nonché del piano LTI destinato allo stesso amministratore delegato/direttore generale e al *top management* con riferimento all'esercizio 2021;

- > nel mese di febbraio 2021, ha esaminato le modifiche al Regolamento Emittenti CONSOB relative alla relazione sulla politica in materia di remunerazione e sui compensi corrisposti, adottate in attuazione del Decreto Legislativo 10 maggio 2019, n. 49 di recepimento della Direttiva (UE) 2017/828 (c.d. "shareholders' rights II") concernente l'incoraggiamento dell'impegno a lungo termine degli azionisti di società quotate.

In qualità di comitato per le nomine, esso ha:

- > proposto al consiglio di amministrazione, d'intesa con il comitato per la *corporate governance* e la sostenibilità, alcune modifiche alla *policy* sul numero massimo di incarichi che gli amministratori di Enel possono rivestire negli organi di amministrazione e/o di controllo di altre società di rilevanti dimensioni, al fine di adeguarne i contenuti alle *best practice* elaborate in materia dai principali *proxy advisor* e da rilevanti investitori istituzionali (per le quali si rinvia a quanto indicato nella presente sezione del documento *sub* "Consiglio di Amministrazione – Limiti al cumulo degli incarichi degli Amministratori");
- > supportato il consiglio di amministrazione, d'intesa con il comitato per la *corporate governance* e la sostenibilità, nell'elaborazione degli orientamenti indirizzati agli azionisti di Enel sulla dimensione e composizione ottimale dell'organo di amministrazione in vista del rinnovo del medesimo consiglio da parte dell'assemblea ordinaria del 14 maggio 2020.

2.3 Comitato controllo e rischi

Composizione

Nel corso del 2020 il comitato controllo e rischi è risultato composto, fino a maggio, da Angelo Taraborrelli (con funzioni di presidente), Paola Girdinio, Alberto Pera e Anna Chiara Svelto, tutti amministratori in possesso dei requisiti di indipendenza. A decorrere dalla ricostituzione, avvenuta nel mese di giugno, il comitato in questione è risultato composto da Cesare Calari (con funzioni di presidente), Samuel Leupold, Alberto Marchi e Mirella Pellegrini, tutti parimenti in possesso dei requisiti di indipendenza. Il consiglio di amministrazione ha riconosciuto in capo ad Angelo Taraborrelli, nel precedente mandato, e a Cesare Calari, Samuel Leupold e Alberto Marchi, nell'attuale mandato, il requisito di un'adeguata esperienza in materia contabile e finanziaria, nonché di gestione dei rischi.

Compiti

Il comitato controllo e rischi ha il compito di supportare, con un'adeguata attività istruttoria, le valutazioni e le decisioni del consiglio di amministrazione relative al sistema di controllo interno e di gestione dei rischi, nonché quelle relative all'approvazione delle relazioni finanziarie periodiche. In particolare, in base alla edizione del regolamento organizzativo che ha trovato applicazione nel corso dell'esercizio 2020, al comitato controllo e rischi sono attribuiti i seguenti compiti, di natura consultiva e propositiva:

- > supportare il consiglio di amministrazione, mediante la formulazione di specifici pareri, nell'espletamento dei compiti a quest'ultimo demandati dal Codice di Auto-disciplina in materia di controllo interno e di gestione dei rischi (si segnala che tali compiti formano oggetto di analisi nella presente sezione del documento *sub* "Consiglio di Amministrazione – Ruolo e funzioni");
- > valutare, unitamente al dirigente preposto alla redazione dei documenti contabili societari e sentiti la società di revisione e il collegio sindacale, il corretto utilizzo dei principi contabili e la loro omogeneità ai fini della redazione delle relazioni finanziarie periodiche;
- > esprimere pareri su specifici aspetti inerenti all'identificazione dei principali rischi aziendali;
- > esaminare le relazioni periodiche, aventi per oggetto la valutazione del sistema di controllo interno e di gestione dei rischi, e quelle di particolare rilevanza predisposte dalla funzione "Audit";
- > monitorare l'autonomia, l'adeguatezza, l'efficacia e l'efficienza della funzione "Audit";
- > svolgere gli ulteriori compiti ad esso attribuiti dal consiglio di amministrazione, con particolare riferimento:
 - all'esame dei contenuti del bilancio di sostenibilità e della dichiarazione di carattere non finanziario di cui al Decreto Legislativo n. 254/2016 rilevanti ai fini del sistema di controllo interno e di gestione dei rischi, rilasciando in proposito un parere preventivo al consiglio di amministrazione chiamato ad approvare tali documenti;
 - all'esame, effettuato congiuntamente al comitato per la *corporate governance* e la sostenibilità, delle principali regole e procedure aziendali connesse al sistema di controllo interno e di gestione dei rischi e che risultano avere rilevanza nei confronti degli *stakeholder* – con particolare riferimento al Modello organizzativo e gestionale predisposto ai sensi del Decreto Legislativo n. 231/2001, al Codice etico, al Piano "tolleranza zero alla corruzione" e alla Politica sui diritti umani – sottoponendo tali documenti all'approvazio-

ne del consiglio di amministrazione e valutando loro eventuali successive modifiche o integrazioni;

- > riferire al consiglio di amministrazione, con cadenza almeno semestrale, sull'attività svolta nonché sull'adeguatezza del sistema di controllo interno e di gestione dei rischi;
- > supportare, con un'adeguata attività istruttoria, le valutazioni e le decisioni del consiglio di amministrazione relative alla gestione di rischi derivanti da fatti pregiudizievoli di cui il consiglio stesso sia venuto a conoscenza.

Il comitato può inoltre chiedere alla funzione "Audit" lo svolgimento di verifiche su specifiche aree operative, dandone contestuale comunicazione al presidente del collegio sindacale e, salvo i casi in cui l'oggetto della richiesta di verifica verta specificamente sull'attività di tali soggetti, al presidente del consiglio di amministrazione e all'amministratore incaricato del sistema di controllo interno e di gestione dei rischi.

Attività svolte dal Comitato nel corso del 2020

La tabella di seguito riportata indica il calendario delle riunioni del comitato controllo e rischi svoltesi nel corso del 2020.

MESI											
G	F	M	A	M	G	L	A	S	O	N	D
•	•	•	•	•	•	•	•	•	•	•	•
										Totale	12
										Durata media	2h 20m

Nel corso di tali riunioni, che hanno visto la regolare partecipazione di tutti i suoi componenti e che si sono sempre tenute in seduta congiunta con il collegio sindacale, il comitato controllo e rischi ha svolto le seguenti principali attività:

- > valutato il piano di lavoro elaborato dal responsabile della funzione "Audit" per il 2020, formulando per quanto di competenza apposito parere favorevole, e monitorandone il relativo stato di avanzamento;
- > valutato la consuntivazione delle azioni di *audit* svolte nel corso del 2019, esprimendo al riguardo – sulla base dei relativi risultati e per quanto di propria competenza – una valutazione positiva circa l'adeguatezza e l'efficacia del sistema di controllo interno e di gestione dei rischi. Da ultimo, nel mese di febbraio 2021, il comitato ha valutato la consuntivazione delle azioni di *audit* svolte nel corso del 2020, esprimendo al riguardo – sulla base dei relativi risultati e per quanto di propria competenza – analoga valutazione positiva circa l'adegua-

tezza e l'efficacia del sistema di controllo interno e di gestione dei rischi;

- > valutato, in vista dell'approvazione del piano strategico 2021-2023, la compatibilità dei principali rischi aziendali con una gestione dell'impresa coerente con gli obiettivi fissati nel piano medesimo;
- > formulato al consiglio di amministrazione la proposta in merito al rinnovo dell'organismo di vigilanza ("OdV") di Enel, giunto a scadenza in concomitanza con l'assemblea ordinaria del 14 maggio 2020;
- > incontrato in diverse occasioni l'OdV di Enel, per esaminare tanto il piano di attività per il 2020 quanto le attività di monitoraggio e vigilanza da esso svolte nel corso del 2019 e del primo semestre del 2020 sull'osservanza del Modello organizzativo e gestionale di cui al Decreto Legislativo n. 231/2001. In tali occasioni, il comitato ha preso atto del regolare funzionamento dell'OdV e della positiva valutazione da quest'ultimo espressa circa l'adeguatezza del sistema di controllo interno di Enel a prevenire la commissione dei reati previsti dal medesimo Modello. Nell'ambito degli incontri con l'OdV è stata altresì esaminata e condivisa una proposta di aggiornamento del citato modello organizzativo;
- > analizzato le principali scelte contabili, i principi contabili di maggiore significatività e l'impatto dei nuovi principi contabili internazionali sulle relazioni finanziarie periodiche sottoposte all'approvazione del consiglio di amministrazione nel corso del 2020. Il comitato ha inoltre esaminato la procedura di *impairment test* sul bilancio consolidato 2019, sulla quale ha espresso, per quanto di competenza, parere favorevole;
- > esaminato le risultanze delle attività di monitoraggio di linea e delle attività di *testing* del sistema di controllo interno sull'informativa finanziaria del Gruppo Enel, in vista del rilascio da parte dell'amministratore delegato e del dirigente preposto alla redazione dei documenti contabili societari dell'attestazione sul bilancio civilistico di Enel e sul bilancio consolidato del Gruppo Enel relativi all'esercizio 2019, nonché sulla relazione finanziaria semestrale del Gruppo Enel al 30 giugno 2020;
- > esaminato il bilancio di sostenibilità 2019, coincidente con la dichiarazione consolidata di carattere non finanziario di cui al Decreto Legislativo n. 254/2016 per il medesimo esercizio, esprimendo, per quanto di competenza, parere favorevole in merito ai contenuti di tale documento rilevanti ai fini del sistema di controllo interno e di gestione dei rischi;
- > monitorato l'autonomia, l'adeguatezza, l'efficacia e l'efficienza della funzione "Audit", senza formulare rilievi;
- > valutato le segnalazioni pervenute nel corso dell'esercizio precedente e del primo semestre 2020 in base alle

- previsioni del codice etico;
- > preso atto del permanente rispetto nell'ambito del Gruppo della normativa in materia di trasparenza contabile, di adeguatezza della struttura organizzativa e del sistema dei controlli interni delle società controllate costituite e regolate dalla legge di Stati non appartenenti all'Unione Europea;
- > supportato il consiglio di amministrazione nella valutazione dell'adeguatezza dell'assetto organizzativo, amministrativo e contabile della Società e del Gruppo;
- > incontrato i responsabili (i) della *global business line "Global Power Generation"*, nonché (ii) delle funzioni *"Legal and Corporate Affairs"* e *"Global Digital Solutions"*, per un aggiornamento sulle attività svolte e sui rischi esistenti nei rispettivi ambiti di competenza, nonché sugli strumenti utilizzati per mitigarne gli effetti;
- > dedicato approfondimenti specifici alla rappresentazione del sistema di controllo interno e gestione dei rischi del Gruppo Enel e al sistema di gestione e controllo del rischio fiscale nell'ambito del regime di adempimento collaborativo.

2.4 Comitato parti correlate

Composizione

Nel corso del 2020 il comitato parti correlate è risultato composto, fino a maggio, da Anna Chiara Svelto (con funzioni di presidente), Alfredo Antoniozzi, Alberto Bianchi e Cesare Calari, tutti amministratori in possesso dei requisiti di indipendenza. A decorrere dalla ricostituzione, avvenuta nel mese di giugno, il comitato in questione è risultato composto da Anna Chiara Svelto (con funzioni di presidente), Samuel Leupold, Mariana Mazzucato e Mirella Pellegrini, tutti parimenti in possesso dei requisiti di indipendenza.

Compiti

Il comitato parti correlate è stato istituito in base alla procedura per la disciplina delle operazioni con parti correlate, adottata dal consiglio di amministrazione nel mese di novembre 2010, essenzialmente al fine di formulare appositi pareri motivati sull'interesse di Enel – nonché delle società da essa direttamente e/o indirettamente controllate di volta in volta interessate – al compimento di operazioni con parti correlate, esprimendo un giudizio in merito alla convenienza e alla correttezza sostanziale delle relative condizioni, previa ricezione di flussi informativi tempestivi e adeguati. Tale comitato ha altresì la facoltà di richiedere informazioni e formulare osservazioni all'amministratore delegato e ai

soggetti incaricati della conduzione delle trattative o dell'istruttoria in merito ai profili oggetto dei flussi informativi ricevuti, ove si tratti di operazioni di "maggiore rilevanza" (come definite dalla procedura sopra indicata). Il comitato in questione provvede infine a risolvere i casi – che siano stati a esso sottoposti da parte dell'*advisory board* istituito ai sensi della medesima procedura – in cui l'individuazione di una parte correlata ovvero la natura ordinaria di un'operazione risulti controversa.

Per un'analisi di dettaglio della disciplina contenuta nell'indicata procedura aziendale si rinvia al paragrafo "Operazioni con parti correlate" della presente sezione del documento.

Attività svolte dal Comitato nel corso del 2020

La tabella di seguito riportata indica il calendario delle riunioni del comitato parti correlate svoltesi nel corso del 2020.

MESI



Totale	4
Durata media	1h 10m

Nel corso di tali riunioni, che hanno visto la regolare partecipazione della maggioranza dei suoi componenti (nonché del presidente e degli altri membri effettivi del collegio sindacale), il comitato parti correlate ha svolto le seguenti attività:

- > avviato l'approfondimento di una possibile operazione con una parte correlata, nominando a tal fine un consulente esterno di propria scelta;
- > esaminato le modifiche al Regolamento in materia di operazioni con parti correlate poste in consultazione dalla CONSOB, ai fini dell'attuazione del Decreto Legislativo 10 maggio 2019, n. 49, di recepimento della Direttiva (UE) 2017/828 (c.d. "*shareholders' rights II*") concernente l'incoraggiamento dell'impegno a lungo termine degli azionisti di società quotate;
- > analizzato l'informativa, predisposta in base ai documenti contabili periodici, circa le operazioni con parti correlate escluse dall'ambito di applicazione dell'apposita procedura aziendale in quanto di natura ordinaria e concluse da parte di società del Gruppo a condizioni equivalenti a quelle di mercato o *standard*.

2.5 Comitato per la corporate governance e la sostenibilità

Composizione

Nel corso del 2020 il comitato per la *corporate governance* e la sostenibilità è risultato composto, fino a maggio, da Patrizia Grieco (con funzioni di presidente), Alfredo Antoniozzi e Angelo Taraborrelli, tutti amministratori in possesso dei requisiti di indipendenza previsti dal Testo Unico della Finanza, dei quali Alfredo Antoniozzi e Angelo Taraborrelli altresì indipendenti ai sensi del Codice di Autodisciplina. A decorrere dalla ricostituzione, avvenuta nel mese di giugno, il comitato in questione è risultato composto da Michele Crisostomo (con funzioni di presidente), Costanza Esclapon de Villeneuve e Mariana Mazzucato, tutti amministratori in possesso dei requisiti di indipendenza previsti dal Testo Unico della Finanza, dei quali Costanza Esclapon de Villeneuve e Mariana Mazzucato altresì indipendenti ai sensi del Codice di Autodisciplina.

Compiti

Il comitato per la *corporate governance* e la sostenibilità ha il compito di assistere il consiglio di amministrazione con funzioni istruttorie, di natura consultiva e propositiva, nelle valutazioni e decisioni relative alla *corporate governance* della Società e del Gruppo e alla sostenibilità⁽⁵⁾. In tale ambito, in base alla edizione del regolamento organizzativo che ha trovato applicazione nel corso dell'esercizio 2020, al comitato per la *corporate governance* e la sostenibilità sono attribuiti in particolare i seguenti compiti:

- > monitorare l'evoluzione della normativa di legge e delle *best practice* nazionali e internazionali in materia di *corporate governance*, provvedendo ad aggiornare il consiglio di amministrazione in presenza di modificazioni significative;
- > verificare l'allineamento del sistema di governo societario di cui la Società e il Gruppo sono dotati con la normativa di legge, le raccomandazioni del Codice di Autodisciplina e le *best practice* nazionali e internazionali;
- > formulare al consiglio di amministrazione proposte di adeguamento dell'indicato sistema di governo societario, ove se ne ravvisi la necessità o l'opportunità;
- > istituire il procedimento di *board review*, per il cui svolgimento il comitato in questione formula al consiglio di amministrazione le proposte in merito all'affidamento dell'incarico a una società specializzata del settore,

(5) Nell'ambito della sostenibilità rientrano, tra gli altri, i temi legati a cambiamento climatico, emissioni in atmosfera, gestione delle risorse idriche, biodiversità, economia circolare, salute e sicurezza, diversità, gestione e sviluppo delle persone che lavorano in azienda, relazioni con le comunità e i clienti, catena di fornitura, condotta etica e diritti umani.

individuando i temi destinati a formare oggetto della valutazione e definendo modalità e tempi del procedimento stesso;

- > supportare il consiglio di amministrazione, d'intesa con il comitato per le nomine e le remunerazioni, nel predisporre un "*contingency plan*" che preveda le azioni da intraprendere per assicurare la regolare gestione della Società in caso di anticipata cessazione dall'incarico dell'amministratore delegato rispetto all'ordinaria scadenza del mandato (ipotesi di c.d. "*crisis management*");
- > in caso di anticipata cessazione dall'incarico dell'amministratore delegato rispetto all'ordinaria scadenza del mandato, proporre al consiglio di amministrazione, d'intesa con il comitato per le nomine e le remunerazioni, l'individuazione del nuovo amministratore delegato, tenendo conto delle indicazioni eventualmente pervenute dagli azionisti dalla cui lista è stato tratto l'amministratore delegato cessato anticipatamente dall'incarico;
- > esaminare preventivamente la relazione annuale sul governo societario da inserire nella documentazione di bilancio;
- > vigilare sui temi di sostenibilità connessi all'esercizio dell'attività d'impresa e alle dinamiche di interazione di quest'ultima con tutti gli *stakeholder*;
- > esaminare le linee guida del piano di sostenibilità e le modalità di attuazione della politica di sostenibilità;
- > monitorare l'inclusione di Enel nei principali indici di sostenibilità, nonché la sua partecipazione ai più significativi eventi internazionali in materia;
- > esaminare l'impostazione generale del bilancio di sostenibilità e della dichiarazione di carattere non finanziario di cui al Decreto Legislativo n. 254/2016 e l'articolazione dei relativi contenuti, nonché la completezza e la trasparenza dell'informativa fornita attraverso i medesimi documenti, rilasciando in proposito un parere preventivo al consiglio di amministrazione chiamato ad approvarli;
- > esaminare le principali regole e procedure aziendali che risultano avere rilevanza nei confronti degli *stakeholder* – congiuntamente al comitato controllo e rischi, ove tali regole e procedure siano connesse al sistema di controllo interno e di gestione dei rischi – e sottoporre tali documenti all'approvazione del consiglio di amministrazione, valutando loro eventuali successive modifiche o integrazioni;
- > svolgere gli ulteriori compiti che gli vengono attribuiti dal consiglio di amministrazione.

Attività svolte dal Comitato nel corso del 2020

La tabella di seguito riportata indica il calendario delle riunioni del comitato per la *corporate governance* e la sostenibilità svoltesi nel corso del 2020.

MESI



Totale	11
Durata media	2h

Nel corso di tali riunioni, che hanno visto la regolare partecipazione di tutti i suoi componenti (nonché del presidente e degli altri membri effettivi del collegio sindacale), il comitato per la *corporate governance* e la sostenibilità ha svolto le seguenti principali attività:

- > analizzato le novità del Codice italiano di *Corporate Governance* pubblicato il 31 gennaio 2020, condividendo un articolato insieme di misure per assicurarne il recepimento in ambito Enel, che sono state esaminate dal consiglio di amministrazione nei primi mesi del 2021;
- > supportato il consiglio di amministrazione, d'intesa con il comitato per le nomine e le remunerazioni, nell'elaborazione degli orientamenti indirizzati agli azionisti di Enel sulla dimensione e composizione ottimale dell'organo di amministrazione in vista del rinnovo del medesimo consiglio da parte dell'assemblea ordinaria del 14 maggio 2020;
- > proposto al consiglio di amministrazione, d'intesa con il comitato per le nomine e le remunerazioni, alcune modifiche alla *policy* sul numero massimo di incarichi che gli amministratori di Enel possono rivestire negli organi di amministrazione e/o di controllo di altre società di rilevanti dimensioni, al fine di adeguarne i contenuti alle *best practice* elaborate in materia dai principali *proxy advisor* e da rilevanti investitori istituzionali (per le quali si rinvia a quanto indicato nella presente sezione del documento *sub* "Consiglio di Amministrazione – Limiti al cumulo degli incarichi degli Amministratori");
- > istruito il procedimento di *board review*, individuando la società di consulenza cui affidare il compito di supportare il consiglio di amministrazione e i suoi comitati nel processo di autovalutazione riferito all'esercizio 2020 e svolgendo funzioni di monitoraggio sull'intero processo di *board review*;

- > esaminato il settimo rapporto sull'applicazione del Codice di Autodisciplina e le connesse raccomandazioni del Comitato Italiano per la *Corporate Governance*, condividendo quindi la struttura e i contenuti della relazione sul governo societario e gli assetti proprietari riferita all'esercizio 2019;
- > analizzato il processo di progressiva convergenza dei sistemi di *corporate governance* delle principali società quotate del Gruppo Enel;
- > esaminato le linee guida del piano di sostenibilità 2021-2023;
- > esaminato i principali contenuti in materia di sostenibilità da inserire nel bilancio consolidato del Gruppo Enel relativo all'esercizio 2019;
- > esaminato il bilancio di sostenibilità 2019, coincidente con la dichiarazione consolidata di carattere non finanziario di cui al Decreto Legislativo n. 254/2016 per il medesimo esercizio, esprimendo, per quanto di competenza, parere favorevole in merito all'impostazione generale, all'articolazione dei relativi contenuti, nonché alla completezza e alla trasparenza dell'informativa da esso fornita;
- > monitorato le principali attività svolte nel 2020 dal Gruppo Enel in materia di sostenibilità, nonché l'inclusione di Enel nei principali indici di sostenibilità;
- > esaminato lo stato di avanzamento del Piano di azione europeo sulla finanza sostenibile;
- > condiviso i contenuti e le finalità di una proposta di aggiornamento del Modello organizzativo e gestionale di cui al Decreto Legislativo n. 231/2001;
- > analizzato l'evoluzione della normativa nazionale e comunitaria in materia di diritto societario e di *corporate governance*. In tale ambito, il comitato si è occupato, in particolare (i) delle modifiche apportate dalla Legge 27 dicembre 2019, n. 160 (c.d. "Legge di bilancio" 2020) alla normativa sulle quote di genere negli organi di amministrazione e di controllo di società con azioni quotate; (ii) delle modifiche apportate nei primi mesi del 2020, alla luce dell'emergenza sanitaria ed economica, alla disciplina dei poteri speciali dello Stato italiano sulle imprese operanti nei settori strategici; nonché (iii) della consultazione della Commissione Europea sulla revisione della Direttiva 2014/95/UE in materia di informazioni di carattere non finanziario;
- > esaminato un'analisi di *benchmark* predisposta da una società di consulenza circa il posizionamento della *corporate governance* di Enel rispetto alle principali *best practice* in ambito nazionale e internazionale.

3. Collegio Sindacale

3.1 Attuale composizione e durata in carica

Il collegio sindacale in carica alla data della presente relazione, nominato dall'assemblea ordinaria del 16 maggio 2019, risulta composto dai seguenti membri effettivi:

- > Barbara Tadolini, presidente;
- > Romina Guglielmetti;
- > Claudio Sottoriva.

Barbara Tadolini è stata tratta dalla lista presentata da un raggruppamento di 19 investitori istituzionali (all'epoca titolari complessivamente dell'1,73% del capitale della Società) e votata dalla minoranza del capitale rappresentato in assemblea (circa il 9,70% del capitale votante), mentre Romina Guglielmetti e Claudio Sottoriva sono stati tratti dalla lista presentata dall'azionista Ministero dell'Economia e delle Finanze (all'epoca titolare del 23,59% del capitale della Società) e votata dalla maggioranza del capitale rappresentato in assemblea (circa l'89,77% del capitale votante).

Nell'Allegato 2 alla presente relazione è riportato un breve profilo professionale dei sopra indicati componenti effettivi del collegio sindacale della Società.

Il collegio sindacale in carica ha un mandato destinato a scadere in occasione dell'approvazione del bilancio dell'esercizio 2021.

3.2 Nomina e sostituzione

Secondo le previsioni di legge e dello statuto della Società, il collegio sindacale si compone di tre sindaci effettivi e tre supplenti, nominati dall'assemblea ordinaria dei soci per un periodo di tre esercizi e rieleggibili alla scadenza del mandato. Analogamente a quanto disposto per il consiglio di amministrazione – e in attuazione di quanto stabilito dal Testo Unico della Finanza – lo statuto prevede che la nomina dell'intero collegio sindacale abbia luogo secondo il meccanismo del "voto di lista", finalizzato a consentire la presenza nell'organo di controllo di un sindaco effettivo (cui spetta la carica di presidente) e di un sindaco supplente (destinato a subentrare nella carica di presidente, in caso di cessazione anticipata del titolare dalla carica) designati dalle minoranze azionarie.

Tale sistema elettivo prevede che le liste, nelle quali i candidati devono essere elencati secondo un numero progressivo, possano essere presentate da azionisti che, da soli o insieme ad altri azionisti, risultino titolari della quota di partecipazione minima al capitale sociale stabilita dalla CONSOB con regolamento per la presentazione delle liste

di candidati amministratori (alla data della presente relazione la quota di partecipazione richiesta risulta quindi pari almeno allo 0,5% del capitale sociale).

Inoltre, le liste che presentano un numero complessivo di candidati (tra membri effettivi e supplenti) pari o superiore a tre devono includere, tanto ai primi due posti della sezione della lista relativa ai sindaci effettivi, quanto ai primi due posti della sezione della lista relativa ai sindaci supplenti, candidati di genere diverso in modo da garantire una composizione del collegio sindacale rispettosa di quanto previsto dalla normativa vigente in materia di equilibrio tra i generi; quest'ultima dispone che, a decorrere dai rinnovi intervenuti nel corso del 2020, sia riservato al genere meno rappresentato almeno il 40% dei sindaci effettivi.

Le liste di candidati sindaci (al pari di quelle di candidati amministratori) devono essere depositate presso la sede sociale, a cura di chi procede alla relativa presentazione, almeno 25 giorni prima della data dell'assemblea chiamata a deliberare sulla nomina dei componenti il collegio sindacale; esse vengono quindi pubblicate a cura della Società sul proprio sito internet e messe a disposizione del pubblico presso la sede sociale almeno 21 giorni prima della data dell'assemblea medesima, accompagnate da un'esauriente informativa circa le caratteristiche personali e professionali dei candidati, garantendo in tal modo una procedura trasparente per la nomina dell'organo di controllo.

Per la nomina di sindaci che abbia luogo al di fuori delle ipotesi di rinnovo dell'intero collegio sindacale, l'assemblea delibera con le maggioranze di legge e senza osservare il procedimento sopra previsto, ma comunque in modo tale da assicurare:

- > il rispetto del principio di rappresentanza delle minoranze azionarie in seno al collegio sindacale; nonché
- > il rispetto dell'equilibrio tra i generi.

In base alla legislazione vigente, i componenti il collegio sindacale devono risultare in possesso dei requisiti di onorabilità, professionalità e indipendenza previsti per i sindaci di società con azioni quotate, integrati (quanto ai soli requisiti di professionalità) attraverso apposite previsioni statutarie; essi devono inoltre rispettare i limiti al cumulo degli incarichi di amministrazione e controllo presso società di capitali italiane individuati dalla CONSOB con apposito regolamento. Nel corso del mese di maggio 2019 (vale a dire in occasione dell'insediamento dei componenti nominati dall'assemblea ordinaria del 16 maggio 2019) e, da ultimo, nel febbraio 2020, il collegio sindacale ha verificato in capo a tutti i sindaci effettivi in carica il possesso dei requisiti di indipendenza previsti tanto dal Testo Unico della Finanza quanto dal Codice di Autodisciplina con riferimento agli amministratori. In ogni caso, i sindaci agiscono con autonomia e indipendenza anche nei confronti degli azionisti che li hanno eletti.

3.3 Compiti e poteri

Nell'ambito dei compiti a esso assegnati dalla legge (e indicati nella prima parte della presente relazione, *sub* "Modello di governo societario") e nel rispetto di quanto raccomandato dal Codice di Autodisciplina, il collegio sindacale dispone:

- > del potere, esercitabile anche individualmente dai sindaci, di chiedere alla funzione "Audit" della Società lo svolgimento di verifiche su specifiche aree operative od operazioni aziendali;
- > del potere di scambiare tempestivamente con il comitato controllo e rischi le informazioni rilevanti per l'espletamento dei rispettivi compiti.

Il collegio sindacale svolge anche il ruolo di "comitato per il controllo interno e la revisione contabile" ai sensi della normativa in materia di revisione legale dei conti.

3.4 Riunioni

La tabella di seguito riportata indica il calendario delle riunioni del collegio sindacale svoltesi nel corso del 2020.

MESI											
G	F	M	A	M	G	L	A	S	O	N	D
•	•	•	•	•	•	•	•	•	•	•	•
Totale											27
Durata media											2h 10m

Tali riunioni hanno visto la regolare partecipazione di tutti i sindaci effettivi e la presenza del magistrato delegato della Corte dei Conti.

3.5 Valutazione del funzionamento del Collegio Sindacale

Nell'ultimo scorcio dell'esercizio 2020 e durante i primi due mesi del 2021 il collegio sindacale ha effettuato, con l'assistenza di Spencer Stuart Italia S.r.l. – società specializzata nel settore e appartenente a un *network* che ha intrattenuto nel corso del 2020 ulteriori rapporti professionali di limitata portata con il Gruppo Enel, inidonei comunque a comprometterne in concreto l'indipendenza – una valutazione del-

la dimensione, della composizione e del funzionamento del collegio stesso (c.d. "board review"), in analogia con quanto accade per il consiglio di amministrazione a decorrere dal 2004 (per le modalità di svolgimento e le risultanze della *board review* riferita al consiglio di amministrazione si rinvia al paragrafo "Consiglio di Amministrazione – Valutazione del funzionamento del Consiglio di Amministrazione e dei Comitati" della presente sezione del documento).

Trattasi di una *best practice* che il collegio sindacale ha inteso adottare dal 2018, pur in assenza di una specifica raccomandazione del Codice di Autodisciplina, e seguendo le modalità della "peer-to-peer review", ossia mediante la valutazione non solo del funzionamento dell'organo nel suo insieme, ma anche dello stile e del contenuto del contributo fornito da ciascuno dei sindaci.

Anche la *board review* relativa al collegio sindacale è stata svolta anzitutto attraverso la compilazione da parte di ciascun sindaco di un questionario concernente la dimensione, la composizione e il funzionamento del collegio sindacale nel suo insieme; a tale fase hanno fatto seguito interviste individuali effettuate da parte della società di consulenza per approfondire sia gli aspetti più rilevanti emersi dalla compilazione del questionario, sia l'apporto dei singoli sindaci in termini di stile e contenuto del contributo fornito. In considerazione dei numerosi e rilevanti compiti affidati al collegio sindacale dalla normativa vigente, i questionari e le interviste hanno in particolare riguardato: (i) le azioni proposte al termine della *board review* del precedente esercizio, accompagnate da un'analisi di *follow-up* di quanto effettivamente realizzato; (ii) gli aspetti chiave che caratterizzano il corretto espletamento dei compiti dell'organo di controllo, per individuare i punti di forza e le eventuali aree di miglioramento; (iii) l'organizzazione e lo svolgimento delle riunioni del collegio, con particolare riguardo alla completezza e alla tempestività dei flussi informativi, alla dinamica del dibattito, ai processi decisionali adottati e alla qualità delle verbalizzazioni; (iv) il grado di coesione e di collaborazione tra i sindaci, nonché la qualità delle relative interazioni con il consiglio di amministrazione e il *top management*; (v) la consapevolezza del ruolo ricoperto e delle responsabilità affidate, nonché l'adeguatezza della remunerazione riconosciuta; (vi) l'adeguatezza della dimensione del collegio sindacale e della sua composizione in termini di profili professionali, competenze ed esperienze presenti. Gli esiti della *board review* riferita all'esercizio 2020 rivelano unanimità di giudizi espressi dai sindaci riguardo ad una piena adeguatezza della dimensione, della composizione e del funzionamento del collegio sindacale. Rispetto anche alle risultanze emerse l'anno precedente, risulta conferma-

to che l'organo di controllo ha saputo adottare modalità di funzionamento efficaci ed efficienti nonché allineate al quadro normativo di riferimento.

La situazione emergenziale indotta dalla pandemia da COVID-19 ha condizionato anche per i sindaci la possibilità di partecipare alle riunioni in presenza; ciò nonostante, lo spirito di collaborazione e la reciproca conoscenza maturata nel corso del primo anno di mandato hanno permesso ai sindaci di proseguire il percorso avviato, acquisendo una conoscenza sempre più approfondita dell'azienda e del *business* del Gruppo Enel e consolidando meccanismi operativi che si sono dimostrati efficaci anche lavorando da remoto.

Non è stato invece possibile per i sindaci conoscere personalmente e interagire in presenza con gli amministratori nominati per la prima volta a maggio 2020, con i quali è in corso una progressiva presa di conoscenza.

In particolare, le risultanze della *board review* riferita all'esercizio 2020 evidenziano i seguenti punti di forza: (i) la composizione del collegio sindacale risulta caratterizzata da un adeguato *mix* di profili, che (per età, genere, competenze ed esperienze professionali) risulta adatto a presidiare le varie aree di competenza del collegio stesso; (ii) il collegio sindacale lavora in un clima sereno, fondato sul reciproco riconoscimento di competenze distintive e complementari e di un elevato livello di professionalità, e ha una chiara visione del proprio ruolo e dell'ambito delle proprie attività; (iii) i sindaci mostrano interesse e disponibilità ad approfondire i temi di *business* e ad ampliare la conoscenza del settore in cui opera il Gruppo Enel, avendo manifestato in proposito grande apprezzamento per lo strutturato programma di *induction* organizzato nel 2020; (iv) i sindaci si riconoscono reciprocamente un elevato livello di preparazione in vista delle riunioni e la disponibilità a svolgere l'incarico con spirito sempre costruttivo; (v) il supporto della struttura aziendale "Corporate Affairs" risulta particolarmente apprezzato, specie per quanto riguarda il coordinamento della predisposizione della documentazione sottoposta all'attenzione del collegio sindacale (che viene giudicata dai sindaci chiara e completa) e la tempestività del relativo invio.

Per quanto riguarda la remunerazione riconosciuta, i sindaci segnalano che l'impegno richiesto da un puntuale espletamento dell'incarico, anche alla luce dell'elevato numero di riunioni (oltre 80) dei vari organi sociali di Enel cui hanno dovuto partecipare nel corso del 2020, non trova un'adeguata corrispondenza nella misura del compenso loro assegnato.

3.6 Politica sulla diversità del Collegio Sindacale

Enel applica criteri di diversità, anche di genere, per quanto riguarda la composizione del collegio sindacale. In particolare, nel mese di gennaio 2018 il collegio sindacale, in attuazione di quanto previsto dal Testo Unico della Finanza, ha approvato una politica sulla diversità che descrive le caratteristiche ottimali della composizione del collegio stesso, affinché esso possa esercitare nel modo più efficace i propri compiti di vigilanza, assumendo decisioni che possano concretamente avvalersi del contributo di una pluralità di qualificati punti di vista, in grado di esaminare le tematiche in discussione da prospettive diverse. I principi ispiratori di tale politica sono analoghi a quelli illustrati in relazione allo speculare documento approvato dal consiglio di amministrazione (per il quale si rinvia alla presente sezione *sub* "Consiglio di Amministrazione – Politica sulla diversità del Consiglio di Amministrazione e misure per promuovere la parità di trattamento e opportunità tra i generi all'interno dell'organizzazione aziendale").

Con riferimento alle tipologie di diversità e ai relativi obiettivi, la politica approvata dal collegio sindacale (disponibile sul sito internet della Società) prevede che:

- > anche quando le disposizioni di legge in materia di equilibrio tra i generi abbiano cessato di produrre effetto, sia importante continuare ad assicurare che almeno un terzo del collegio sindacale, tanto al momento della nomina quanto nel corso del mandato, sia costituito da sindaci effettivi del genere meno rappresentato. In aggiunta a quanto previsto dalla legge, si ritiene opportuno continuare ad assicurare anche che almeno un terzo dei sindaci supplenti sia costituito da persone del genere meno rappresentato;
- > la proiezione internazionale delle attività del Gruppo Enel dovrebbe essere tenuta in considerazione, assicurando la presenza di almeno un sindaco effettivo che abbia maturato un'adeguata esperienza in ambito internazionale. Il profilo internazionale è ritenuto anch'esso importante per prevenire l'omologazione delle opinioni e il fenomeno del "pensiero di gruppo", ed è valutato sulla base dell'attività manageriale, professionale, accademica o istituzionale svolta da ciascun sindaco in contesti internazionali;
- > per perseguire un equilibrio tra esigenze di continuità e rinnovamento nella gestione, occorrerebbe assicurare una bilanciata combinazione di diverse anzianità di carica – oltre che di fasce di età – all'interno del collegio sindacale;
- > i sindaci debbano, nel loro complesso, essere competenti nel settore in cui opera il Gruppo Enel, ossia con riferimento al *business* elettrico e del gas. A tal fine i

sindaci sono invitati a partecipare ad un adeguato programma di *induction* organizzato dalla Società;

- > i sindaci dovrebbero essere rappresentati da figure con un profilo manageriale e/o professionale e/o accademico e/o istituzionale tale da realizzare un insieme di competenze ed esperienze tra loro diverse e complementari. In particolare, almeno uno dei sindaci effettivi e almeno uno dei sindaci supplenti devono essere iscritti nel registro dei revisori contabili e avere esercitato l'attività di controllo legale dei conti per un periodo non inferiore a tre anni. Ulteriori requisiti di professionalità sono richiesti dalla normativa vigente e dallo statuto di Enel e ribaditi nella politica. Inoltre, in considerazione della delicatezza del ruolo svolto dal presidente, la politica ne descrive le *"soft skills"* ritenute più adeguate per lo svolgimento dei relativi compiti.

Quanto alle modalità di attuazione della politica sulla diversità, lo statuto di Enel non prevede la possibilità che il consiglio di amministrazione presenti una lista di candidati in occasione del rinnovo del collegio sindacale. Pertanto, la politica intende esclusivamente orientare le candidature formulate dagli azionisti in sede di rinnovo dell'intero collegio sindacale ovvero di integrazione della relativa composizione, assicurando un'adeguata considerazione dei benefici che possono derivare da un'armonica composizione del collegio stesso, allineata ai vari criteri di diversità sopra indicati.

Nel corso del mese di febbraio 2020 il collegio sindacale ha verificato che la propria attuale composizione risponde agli obiettivi fissati dalla politica stessa per le varie tipologie di diversità.

3.7 Compensi

Il compenso dei componenti effettivi del collegio sindacale è determinato dall'assemblea dei soci, tenuto conto dell'impegno loro richiesto, della rilevanza del ruolo ricoperto e delle caratteristiche dimensionali e settoriali di Enel. In particolare, nel mese di maggio 2019 l'assemblea ordinaria ha confermato in 85.000 euro lordi annui il compenso spettante al presidente del collegio sindacale e in 75.000 euro lordi annui il compenso spettante a ciascuno degli altri sindaci effettivi, oltre al rimborso delle spese necessarie per lo svolgimento del relativo ufficio.

4. Sistema di controllo interno e di gestione dei rischi

Il sistema di controllo interno e di gestione dei rischi ("SCIGR") di Enel e del Gruppo è costituito dall'insieme delle regole, delle procedure e delle strutture organizzative volte a consentire l'identificazione, la misurazione, la gestione e il monitoraggio dei principali rischi aziendali nell'ambito del Gruppo.

Il SCIGR è integrato nei più generali assetti organizzativi e di governo societario adottati dalla Società e dal Gruppo ed è ispirato alle *best practice* esistenti in ambito nazionale e internazionale. In particolare, tale sistema tiene conto delle raccomandazioni del Codice di Autodisciplina ed è definito coerentemente al modello *"Internal Controls – Integrated Framework"* emesso dal *Committee of Sponsoring Organizations of the Treadway Commission* (c.d. "COSO Report"), che rappresenta il modello di riferimento, internazionalmente riconosciuto, per l'analisi e la valutazione integrata dell'efficacia del SCIGR.

Un efficace SCIGR contribuisce a una conduzione dell'impresa coerente con gli obiettivi aziendali definiti dal consiglio di amministrazione, in quanto consente di individuare, valutare, gestire e monitorare i principali rischi in relazione alla loro capacità di influenzare il raggiungimento degli obiettivi medesimi. Il SCIGR, in particolare, concorre ad assicurare la salvaguardia del patrimonio sociale, l'efficienza e l'efficacia dei processi aziendali, l'affidabilità delle informazioni fornite agli organi sociali e al mercato, il rispetto di leggi e regolamenti nonché dello statuto sociale e delle procedure interne.

Il SCIGR riveste, dunque, un ruolo centrale nell'organizzazione aziendale, contribuendo all'adozione di decisioni consapevoli e coerenti con la propensione al rischio, nonché alla diffusione di una corretta conoscenza dei rischi, della legalità e dei valori aziendali. La cultura del controllo ha, infatti, una posizione di rilievo nella scala dei valori del Gruppo, coinvolgendo tutta l'organizzazione aziendale nello sviluppo e nell'applicazione di metodi per identificare, misurare, gestire e monitorare i rischi.

Il SCIGR, in particolare:

- > prevede attività di controllo ad ogni livello operativo e individua con chiarezza compiti e responsabilità, in modo da evitare eventuali duplicazioni di attività e assicurare il coordinamento tra i principali soggetti coinvolti nel medesimo SCIGR;
- > prevede la segregazione di compiti e responsabilità

tra unità organizzative distinte o all'interno delle stesse, al fine di evitare che attività incompatibili risultino concentrate sotto responsabilità comuni; in particolare, assicura la necessaria segregazione delle attività operative e di controllo in modo da prevenire o, ove ciò non sia possibile, attenuare i conflitti di interesse;

- > è integrato, prevedendo la diffusione di un linguaggio comune, l'adozione di metodi e strumenti di misurazione e valutazione dei rischi tra loro complementari, nonché flussi informativi tra le diverse funzioni in relazione ai risultati delle attività di rispettiva competenza;
- > intende assicurare sistemi informativi affidabili e idonei ai processi di *reporting* ai diversi livelli ai quali sono attribuite funzioni di controllo;
- > garantisce la tracciabilità delle attività di individuazione, valutazione, gestione e monitoraggio dei rischi, assicurando nel tempo la ricostruzione delle fonti e degli elementi informativi che supportano tali attività;
- > è dotato di procedure (c.d. di *"whistleblowing"*) allineate alle *best practice* esistenti in ambito nazionale ed internazionale, che disciplinano la possibilità per i dipendenti (nonché i terzi in generale) di segnalare eventuali irregolarità o violazioni della normativa applicabile e/o delle procedure interne. Tali procedure di *"whistleblowing"* sono caratterizzate dalla presenza di appositi canali informativi che garantiscono l'anonimato del segnalante;
- > evidenzia situazioni di anomalia che possano costituire indicatori di inefficienza dei sistemi di misurazione e controllo dei rischi;
- > garantisce che le anomalie riscontrate siano tempestivamente portate a conoscenza di adeguati livelli di responsabilità nell'ambito dell'azienda, in grado di attivare efficacemente gli opportuni interventi correttivi.

Il SCIGR si articola in tre distinte tipologie di attività:

- > il "controllo di linea" o di "primo livello", costituito dall'insieme delle attività di controllo che le singole unità operative o società del Gruppo svolgono sui propri processi al fine di assicurare il corretto svolgimento delle operazioni. Tali attività di controllo sono demandate alla responsabilità primaria del *management* operativo e sono considerate parte integrante di ogni processo aziendale;
- > i controlli di "secondo livello", affidati a specifiche funzioni aziendali e volti a gestire e monitorare categorie tipiche di rischi, tra cui, a titolo meramente esemplificativo, i rischi operativi, i rischi di mercato (quali il rischio *commodity* e i rischi finanziari), i rischi di credito, i rischi strategici, il rischio legale e il rischio di (non) conformità. Per una descrizione dei principali rischi aziendali del Gruppo Enel nonché degli obiettivi e delle *policy* di gestione dei rischi finanziari, si rinvia alla relazione finanziaria annuale per l'esercizio 2020, messa a disposizio-

ne del pubblico presso la sede sociale e sul sito internet della Società;

- > l'attività di *internal audit* (controlli di "terzo livello"), avente ad oggetto la verifica della struttura e della funzionalità del SCIGR nel suo complesso, anche mediante un'azione di monitoraggio dei controlli di linea nonché delle attività di controllo di secondo livello.

Il SCIGR è soggetto a esame e verifica periodici, tenendo conto dell'evoluzione dell'operatività aziendale e del contesto di riferimento, nonché delle *best practice* esistenti in ambito nazionale e internazionale.

Per una descrizione dettagliata dei compiti e delle responsabilità dei principali soggetti coinvolti nel SCIGR, nonché delle modalità di coordinamento tra tali soggetti, si rinvia alle Linee di indirizzo del Sistema di Controllo Interno e di Gestione dei Rischi disponibili sul sito della Società, mentre per un approfondimento circa le attività svolte nel corso del 2020 dal consiglio di amministrazione e dal comitato controllo e rischi nell'ambito del SCIGR si rinvia ai paragrafi "Consiglio di Amministrazione – Ruolo e funzioni" e "Comitati – Comitato controllo e rischi" della presente sezione del documento.

5. Dirigente preposto alla redazione dei documenti contabili societari

Nel corso del 2020 le funzioni di dirigente preposto alla redazione dei documenti contabili societari di Enel sono state svolte dal responsabile della funzione *"Administration, Finance and Control"* della Società (nella persona di Alberto De Paoli). In linea con quanto previsto dallo statuto della Società, il dirigente in questione è stato nominato dal consiglio di amministrazione, sentito il parere del collegio sindacale, ed è in possesso dei requisiti di professionalità contemplati nello statuto medesimo.

Per una descrizione dei compiti del dirigente preposto, si rinvia alle Linee di indirizzo del Sistema di Controllo Interno e di Gestione dei Rischi disponibili sul sito internet della Società.

5.1 Il sistema di gestione dei rischi e di controllo interno sull'informativa finanziaria

Il dirigente preposto alla redazione dei documenti contabili societari ha implementato nell'ambito della Società e del Gruppo un apposito sistema di controllo interno sull'infor-

mativa finanziaria (“Sistema ICFR”) che presiede la redazione del bilancio di esercizio della Società, del bilancio consolidato di Gruppo e della relazione finanziaria semestrale consolidata di Gruppo. Tale Sistema ha l’obiettivo di assicurare l’attendibilità dell’informativa finanziaria e l’idoneità del processo di redazione dei documenti contabili in questione a produrre un’informativa coerente con i principi contabili internazionali riconosciuti nella Comunità Europea. Il Sistema ICFR è definito come l’insieme delle attività volte a identificare e a valutare le azioni o gli eventi il cui verificarsi o la cui assenza possa compromettere, parzialmente o totalmente, il raggiungimento degli obiettivi del sistema di controllo, integrato dalle successive attività di individuazione dei controlli e definizione delle procedure che assicurano il raggiungimento degli obiettivi di attendibilità, accuratezza, affidabilità e tempestività dell’informativa finanziaria. Il dirigente preposto ha curato lo sviluppo e la realizzazione di un apposito corpo procedurale – che è stato portato a conoscenza di tutto il personale interessato – nel quale

sono riportate le metodologie adottate e le responsabilità del personale stesso nell’ambito delle attività di mantenimento e monitoraggio del Sistema ICFR. In particolare, il Gruppo si è dotato di una procedura che definisce ruoli e responsabilità nell’ambito organizzativo aziendale, prevedendo uno specifico flusso di attestazioni interne. I controlli istituiti formano oggetto di monitoraggio per verificarne sia il “disegno” (ovvero che il controllo, se operativo, sia strutturato in modo tale da mitigare in maniera accettabile il rischio identificato) che l’effettiva “operatività”. L’articolazione del Sistema ICFR è definita coerentemente al modello “Internal Controls – Integrated Framework” emesso dal *Committee of Sponsoring Organizations of the Treadway Commission* (c.d. “COSO Report”), il quale prevede cinque componenti (ambiente di controllo, *risk assessment*, attività di controllo, sistemi informativi e flussi di comunicazione, attività di monitoraggio) che, in relazione alle loro caratteristiche, operano sia a livello di entità organizzativa che di processo operativo.

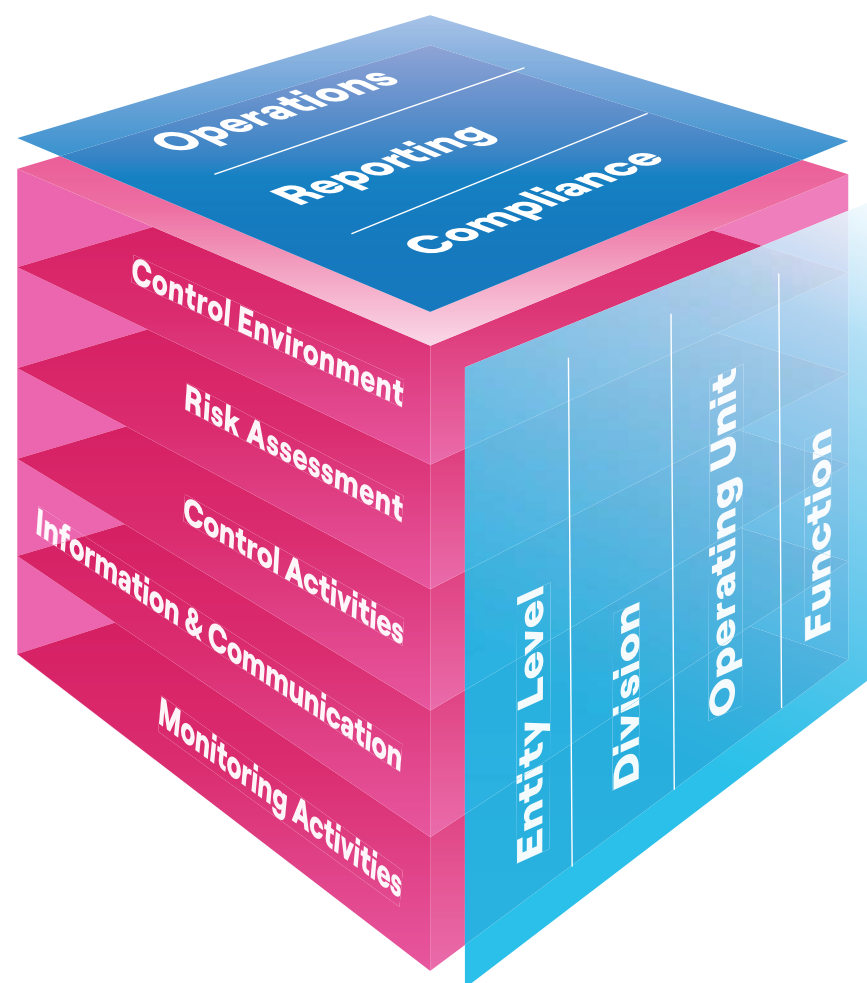

Il COSO Report è integrato per gli aspetti informatici dal modello “Control Objectives for Information and related Technology” (c.d. “COBIT”).

Inoltre, presso alcune società sudamericane del Gruppo, aventi *American Depositary Shares* quotate presso il New York Stock Exchange, trovano applicazione i controlli interni relativi alla corretta tenuta delle scritture contabili previsti dalla Sezione 404 del *Sarbanes-Oxley Act*.

Il processo di definizione, implementazione e gestione del Sistema ICFR, che viene progressivamente esteso alle società di significativa rilevanza che entrano a fare parte del Gruppo, si svolge sotto la responsabilità del dirigente preposto alla redazione dei documenti contabili societari e si articola nelle seguenti fasi:

- > definizione del perimetro delle società, dei processi, dei rischi e dei controlli, accompagnata dalla comunicazione delle metodologie e delle istruzioni al *management* coinvolto;
- > mappatura e aggiornamento dei processi, *risk assessment* e definizione dei controlli, *quality assurance* e identificazione e aggiornamento dei *Primary Key Controls* (utilizzando l’approccio *Top Down Risk Based*);
- > valutazione del disegno e dell’operatività dei controlli (c.d. monitoraggio “di linea”), realizzata dal *management* interessato ed effettuata attraverso il *self-assessment*;
- > realizzazione dell’attività di *testing* indipendente a cura di una società di consulenza esterna, ad esclusione dei controlli di natura informatica (*Information Technology General Controls*), oggetto di monitoraggio indipendente a cura della funzione “Audit” della Società;
- > valutazione delle carenze, approvazione e monitoraggio delle azioni di rimedio;
- > consolidamento dei risultati e valutazione complessiva del Sistema ICFR, al fine di procedere alla definizione delle lettere di attestazione finali dell’amministratore delegato e del dirigente preposto alla redazione dei documenti contabili societari in merito al bilancio di esercizio, al bilancio consolidato e alla relazione finanziaria semestrale, supportate da un flusso di *reporting* di attestazioni interne;
- > predisposizione e pubblicazione delle procedure amministrative e contabili.

Il perimetro delle società del Gruppo da includere nella valutazione viene determinato in relazione allo specifico livello di rischio sia in termini quantitativi (per il livello di significatività del potenziale impatto sul bilancio consolidato) che in termini qualitativi (tenuto conto dei rischi specifici legati al *business* o al processo).

Per la definizione del sistema è stato quindi condotto anzitutto un *risk assessment* a livello di Gruppo, per individuare e valutare le azioni o gli eventi il cui verificarsi o la cui assenza potrebbero compromettere il raggiungimento degli

obiettivi del sistema di controllo (ad esempio, asserzioni di bilancio e altri obiettivi di controllo collegati all’informativa finanziaria). Il *risk assessment* è stato condotto anche con riferimento ai rischi di frode.

I rischi sono identificati sia a livello di società o gruppi di società (c.d. “*entity level*”) sia a livello di processo (c.d. “*process level*”). Nel primo caso, i rischi individuati sono considerati comunque ad impatto rilevante sull’informativa finanziaria, a prescindere dalla loro probabilità di accadimento. I rischi a livello di processo sono invece valutati – a prescindere dai relativi controlli (c.d. “valutazione a livello inerente”) – in termini di potenziale impatto e probabilità di accadimento, sulla base di elementi sia qualitativi che quantitativi.

In seguito alla individuazione e valutazione dei rischi, si è proceduto con l’individuazione di controlli finalizzati a ridurre a un livello accettabile la possibilità di accadimento dei rischi, sia a livello di *entity* che di processo.

In particolare, la struttura dei controlli a livello di società o gruppi di società prevede “*Entity/Company Level Controls*”, intesi come strumenti di controllo definiti centralmente e di comune applicazione nell’ambito del Gruppo o di uno specifico settore, che consentono all’impresa controllante di indirizzare, definire e monitorare il disegno e l’operatività del Sistema ICFR delle imprese controllate, oppure quali strumenti di controllo che operano in modo trasversale rispetto ad una singola società o linea di *business*.

I controlli a livello di *entity* sono catalogati in coerenza con le indicate cinque componenti del COSO Report.

La struttura dei controlli a livello di processo prevede invece controlli specifici o di monitoraggio, intesi come l’insieme delle attività, manuali o automatizzate, volte a prevenire, individuare e correggere errori o irregolarità che si verificano nel corso dello svolgimento delle attività operative.

Al fine di migliorare l’efficienza del Sistema ICFR e la sua sostenibilità nel tempo, i controlli sono stati distinti in controlli *standard* e controlli chiave (*key control*), intesi questi ultimi come controlli decisivi ai fini della prevenzione da false rappresentazioni nei documenti contabili. Sono stati individuati anche i controlli pervasivi, intesi come elementi strutturali del Sistema ICFR volti a definire un contesto generale che promuova la corretta esecuzione e controllo delle attività operative. In particolare, sono controlli pervasivi quelli relativi alla segregazione delle attività e responsabilità incompatibili (c.d. “*Segregation of Duties*”), che mira ad assicurare che non vi sia nella stessa persona una concentrazione di compiti e responsabilità che possa facilitare la realizzazione e/o l’occultamento di frodi/errori. Laddove le attività siano svolte con il supporto dei sistemi informativi, la corretta segregazione è verificata anche con riguardo ai profili e alle utenze assegnate.

Nell’ambito delle società identificate come rilevanti si è proceduto alla definizione e valutazione dei processi a

maggior rischio e all'applicazione del c.d. "Top-Down Risk-Based Approach". In coerenza con tale approccio, sono stati quindi identificati e valutati i rischi di maggior impatto

e i correlati controlli (c.d. "primary key control"), sia di generale monitoraggio che specifici, volti a ridurre a un livello accettabile la possibilità di accadimento dei suddetti rischi.

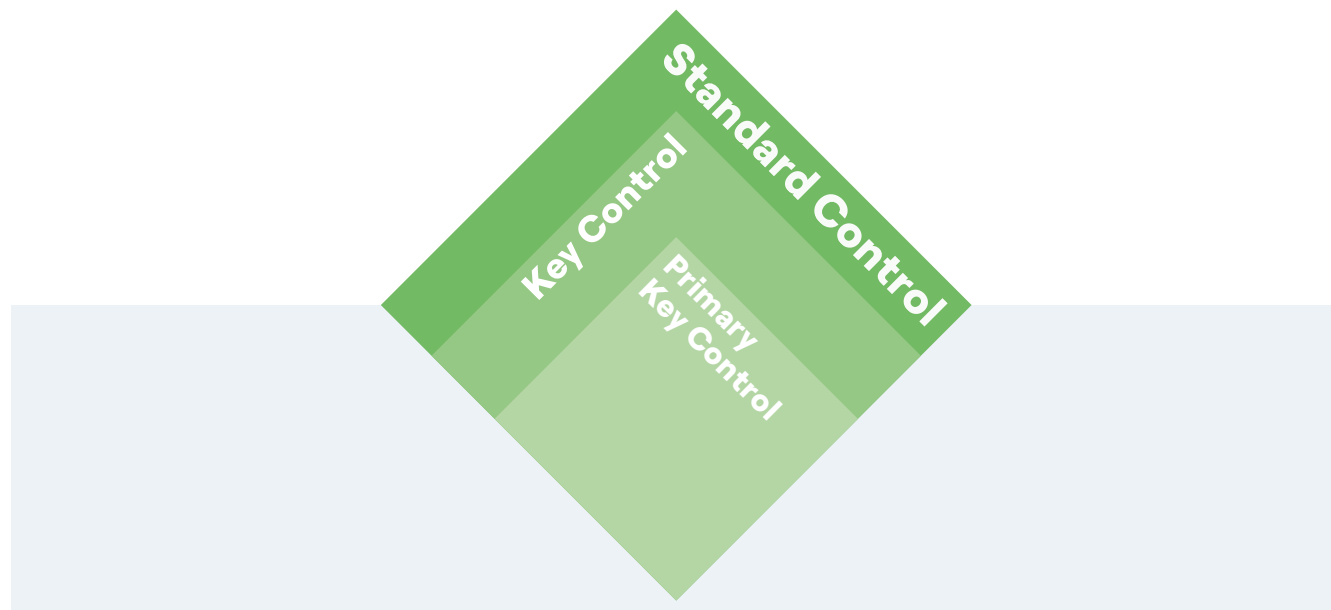

Al fine di valutare l'adeguatezza dei processi, dei rischi e dei controlli sull'informativa finanziaria è prevista, con cadenza semestrale, una specifica attività di monitoraggio a cura dei gestori dei processi (ovvero dei responsabili delle attività, dei rischi e dei controlli) volta a verificare il disegno e l'operatività dei processi e controlli di competenza.

In aggiunta a tale monitoraggio, viene eseguita con cadenza annuale, da una società di consulenza esterna, un'attività di *testing* indipendente su un sottoinsieme significativo di *primary key control* – ad esclusione dei controlli di natura informatica (*Information Technology General Controls*) oggetto di monitoraggio indipendente a cura della funzione "Audit" della Società – con il fine di verificare il disegno e l'operatività degli stessi.

Per ciascun processo aziendale oggetto di valutazione è mantenuta adeguata documentazione (c.d. "procedure amministrative e contabili") finalizzata a descrivere i ruoli e le responsabilità, i flussi dei dati e delle informazioni, nonché i controlli chiave.

I risultati delle valutazioni effettuate sono comunicati al dirigente preposto alla redazione dei documenti contabili societari attraverso specifici flussi informativi periodici di sintesi (c.d. "reporting"), che classificano le eventuali carenze di operatività e/o disegno dei controlli – in relazione al loro potenziale impatto sull'informativa finanziaria – in ca-

renze semplici, significative ovvero materiali.

Nel caso in cui dalle valutazioni effettuate emergano delle carenze, i flussi informativi da ultimo indicati riportano anche le eventuali azioni correttive, intraprese o da intraprendere, volte a consentire il raggiungimento degli obiettivi di attendibilità, accuratezza, affidabilità e tempestività dell'informativa finanziaria.

Tali flussi vengono altresì utilizzati per la periodica informativa circa l'adeguatezza del Sistema ICFR fornita dal dirigente preposto alla redazione dei documenti contabili societari nei riguardi del collegio sindacale, del comitato controllo e rischi e della società di revisione.

Sulla base della reportistica sopra indicata, e tenuto conto delle attestazioni rilasciate dai responsabili di ciascuna struttura aziendale interessata, il dirigente preposto alla redazione dei documenti contabili societari rilascia a sua volta, unitamente all'amministratore delegato, apposita attestazione circa l'adeguatezza e l'effettiva applicazione delle procedure amministrative e contabili predisposte per la formazione del bilancio di esercizio, del bilancio consolidato ovvero della relazione finanziaria semestrale (a seconda del documento contabile di volta in volta interessato).

A seguito dell'attività di monitoraggio, svolta a cura dei gestori dei processi e intesa a verificare il disegno e l'operatività dei

processi/sub-processi affidati alla loro responsabilità, nonché dei relativi controlli individuati, vengono estratti dal sistema di supporto i documenti che compongono le procedure amministrative e contabili (*narrative, flow chart* ed elenco dei controlli), per poter procedere alla relativa formalizzazione.

Le procedure amministrative e contabili vengono quindi emesse a cura del dirigente preposto alla redazione dei documenti contabili societari e sono pubblicate nella *intranet* aziendale.

Al fine di assicurare la corretta applicazione della metodologia sopra descritta, sono periodicamente realizzate specifiche sessioni di formazione rivolte sia alle strutture locali di controllo interno sull'informativa finanziaria del Gruppo, sia ai gestori dei processi coinvolti nelle attività di monitoraggio di linea.

Si segnala infine che, con la finalità di consolidare un atteggiamento di trasparenza e collaborazione verso l'Amministrazione finanziaria italiana, Enel ha promosso a partire dall'esercizio 2017 l'adesione al regime di "adempimento collaborativo" in ambito fiscale (c.d. "tax cooperative compliance") per alcune delle società italiane del Gruppo che integrano i requisiti previsti dalla disciplina nazionale di riferimento. Il Gruppo Enel, per le proprie società italiane, si è inoltre impegnato ad implementare progressivamente un apposito sistema di rilevazione, misurazione, gestione e controllo del rischio fiscale, cosiddetto *Tax Control Framework* (di seguito "TCF"), in linea con le indicazioni dell'OCSE e con la disciplina fiscale nazionale.

Tale sistema TCF si iscrive nel più ampio Sistema ICFR, mutuandone i criteri di mappatura dei processi e le metriche di misurazione dei rischi. Nel mese di luglio 2018 sono stati emessi i provvedimenti dell'Agenzia delle Entrate di ammissione di Enel e della controllata e-distribuzione S.p.A. al regime di "adempimento collaborativo" con efficacia a partire dall'annualità 2017.

Nel mese di dicembre 2020 sono stati emessi dall'Agenzia delle Entrate i provvedimenti di ammissione di altre tre società italiane (i.e., Servizio Elettrico Nazionale S.p.A., Enel Energia S.p.A. ed Enel Global Trading S.p.A.) al regime di "adempimento collaborativo" con efficacia a partire dall'annualità 2019.

Infine, sempre nel mese di dicembre 2020, è stato avviato l'iter di adesione al regime di "adempimento collaborativo" in ambito fiscale per la società Enel Italia S.p.A.

6. Controlli esterni

6.1 Società di revisione legale dei conti

La revisione legale del bilancio civilistico di Enel e del bilancio consolidato del Gruppo Enel risulta affidata a KPMG S.p.A.

L'incarico a tale società di revisione è stato conferito dall'assemblea ordinaria del 16 maggio 2019, su proposta del collegio sindacale, con riferimento agli esercizi dal 2020 al 2028.

A decorrere dall'esercizio 2020, il *partner* responsabile della revisione del bilancio civilistico di Enel e del bilancio consolidato del Gruppo Enel è il dott. Renato Naschi.

Al fine di preservare l'indipendenza delle società di revisione che operano nell'ambito del Gruppo, fin dal 2009 è stata formalizzata un'apposita procedura che disciplina l'affidamento di incarichi alle società medesime ovvero alle entità dei relativi *network* da parte di società del Gruppo; tale procedura, fin dal momento della sua adozione, avvenuta all'epoca su base meramente volontaria, ha rappresentato un valido presidio di *governance* nell'attività di verifica e monitoraggio dell'indipendenza del revisore principale del Gruppo da parte del collegio sindacale di Enel. A seguito delle modifiche intervenute nella normativa comunitaria e nazionale di riferimento, nel mese di novembre 2017 il collegio sindacale di Enel ha provveduto, nella sua qualità di "comitato per il controllo interno e la revisione contabile" ai sensi dell'art. 19 del Decreto Legislativo 27 gennaio 2010, n. 39, ad aggiornare i contenuti della procedura in questione, con effetto a decorrere dal 1° gennaio 2018. In base a tale procedura, da ultimo aggiornata il 3 febbraio 2021, il medesimo collegio sindacale è chiamato ad approvare preventivamente l'affidamento da parte di società del Gruppo di ogni incarico aggiuntivo – ossia diverso dalla revisione legale dei conti e per il quale non ricorrano fattispecie di incompatibilità previste dalla legge – in favore del revisore principale del Gruppo ovvero di entità appartenenti al relativo *network*. In relazione ad alcune tipologie di incarichi aggiuntivi, aventi caratteristiche ritenute inadeguate a minare l'indipendenza del revisore principale, è previsto che il collegio sindacale sia chiamato non già ad esprimere un'approvazione preventiva, ma risulti destinatario di un'informativa periodica *ex post* in merito all'affidamento degli incarichi stessi. In tal caso è comunque previsto che le strutture di "Audit" e "Corporate Affairs" di Enel verifichino, di volta in volta, la ricorrenza dei presupposti di tale procedura semplificata. Gli incarichi aggiuntivi assegnati ad entità del *network* del revisore principale da parte di società del Gruppo – diverse da Enel – con azioni od obbligazioni quotate in mercati regolamentati, ovvero da parte di società da queste ultime controllate, formano oggetto di preventiva

approvazione da parte dell'organo di tali società quotate che svolge funzioni analoghe a quelle del collegio sindacale di Enel per quanto riguarda il monitoraggio dell'indipendenza del revisore, ovvero di informativa periodica *ex post* all'organo medesimo, nel rispetto della normativa applicabile alle società quotate interessate e dell'autonomia gestionale di queste ultime.

6.2 Controllo della Corte dei Conti

Sulla gestione finanziaria di Enel esercita un controllo la Corte dei Conti, che si avvale a tal fine di un magistrato delegato. Si segnala al riguardo che nel corso del 2020 tale attività di controllo è stata svolta da parte del magistrato delegato Carlo Alberto Manfredi Selvaggi.

Il magistrato delegato della Corte dei Conti assiste alle riunioni del consiglio di amministrazione e del collegio sindacale. Al riguardo, il consiglio di amministrazione ha disposto di riconoscere un'indennità di presenza in favore dell'interessato, per la partecipazione a ciascuna riunione di organo sociale cui intervenga, in misura pari a 1.000 euro.

La Corte dei Conti presenta con cadenza annuale alla Presidenza del Senato della Repubblica e alla Presidenza della Camera dei Deputati una relazione circa i risultati del controllo svolto.

7. Rapporti con gli investitori istituzionali e con la generalità dei soci

Enel ritiene conforme a un proprio specifico interesse – oltre che a un dovere nei confronti del mercato – assicurare un rapporto costante e aperto, fondato sulla comprensione reciproca dei ruoli, con la generalità degli azionisti nonché con gli investitori istituzionali, al fine di accrescere il relativo livello di comprensione circa le attività svolte dalla Società e dal Gruppo. In tale contesto, Enel intrattiene con gli investitori un dialogo basato sui principi di correttezza e trasparenza, nel rispetto della disciplina comunitaria e nazionale in tema di abusi di mercato, nonché in linea con le *best practice* internazionali. Tale attività di *engagement* si è positivamente accompagnata, nel corso degli ultimi anni, ad un significativo aumento della partecipazione degli investitori istituzionali alle assemblee degli azionisti.

In particolare, fin dal momento della quotazione delle proprie azioni in Borsa, Enel ha ritenuto opportuno istituire strutture aziendali dedicate al dialogo con gli investitori istituzionali e con la generalità degli azionisti. Si è provveduto pertanto a istituire nell'ambito della Società (i) l'unità "*Investor Relations*", attualmente collocata all'interno della funzione "*Administration, Finance and Control*" e (ii) un'area nell'unità "*Corporate Affairs*", collocata a sua volta all'interno della funzione "*Legal and Corporate Affairs*". L'unità "*Investor Relations*" cura, tra l'altro:

- > la predisposizione dell'"*equity story*" di Enel e l'organizzazione di incontri tra *top management* della Società e investitori istituzionali e analisti finanziari, nonché la documentazione da sottoporre a questi ultimi in occasione della comunicazione al mercato dei dati finanziari periodici e dell'aggiornamento del piano strategico del Gruppo nell'ambito del *Capital Markets Day*;
- > la gestione dei rapporti con le agenzie di *rating* e con gli investitori *fixed income*;
- > l'assistenza alla funzione "*Communications*" – in coordinamento con l'unità "*Corporate Affairs*" – nel processo di definizione e approvazione dei comunicati stampa *price sensitive* di Enel, nonché lo sviluppo e l'aggiornamento della sezione del sito internet aziendale dedicata agli investitori e della "*app*" denominata "*Enel Investor*";
- > la gestione dei rapporti con gli investitori ESG/SRI (*Environmental, Social and Governance/Socially Responsible Investment*), con il supporto della funzione "*Innovability*";
- > il coordinamento della gestione dei rapporti con gli investitori istituzionali presenti nel capitale delle società controllate quotate da parte delle strutture competenti di queste ultime;
- > la gestione, in coordinamento con l'unità "*Corporate Affairs*", dei rapporti con gli investitori istituzionali e i *proxy advisor* su tematiche specifiche di *corporate governance*, anche in preparazione delle assemblee degli azionisti. Si segnala al riguardo una strutturata attività di *engagement* su temi di governo societario svolta dalle competenti strutture aziendali, nei primi mesi del 2021, con i principali *proxy advisor* e investitori istituzionali presenti nel capitale di Enel.

L'unità "*Investor Relations*" cura infine la predisposizione di analisi di mercato, nonché di *report* concernenti il titolo Enel e monitora il *consensus* degli analisti finanziari.

Enel, inoltre, si avvale di diverse modalità di interazione con gli investitori istituzionali che tengono conto, ove opportuno, anche delle specifiche tematiche trattate, al fine di assicurare che il dialogo possa risultare efficace e proficuo per

gli investitori stessi. Tali modalità includono:

- > un adeguato allestimento della "*app*" denominata "*Enel Investor*" e del sito internet della Società, in cui è stata creata un'apposita sezione (denominata "Investitori") dedicata agli investitori istituzionali (oltre che alla generalità degli azionisti), che raccoglie i documenti e le informazioni ritenute di maggiore interesse, e all'interno della quale possono essere reperite sia informazioni di carattere economico-finanziario (bilanci, relazioni semestrali e trimestrali, presentazioni alla comunità finanziaria, stime degli analisti e andamento delle contrattazioni di Borsa concernenti le azioni emesse da Enel e dalle principali società controllate quotate, *rating* assegnati a queste ultime dalle agenzie di credito), sia dati e documenti aggiornati di interesse per la generalità degli azionisti e degli obbligazionisti (comunicati stampa *price sensitive*, titoli obbligazionari in circolazione, programmi di emissioni obbligazionarie, composizione degli organi sociali di Enel, statuto sociale e regolamento delle assemblee, informazioni e documenti relativi alle assemblee, procedure e altri documenti in tema di *corporate governance*, codice etico e Modello organizzativo e gestionale ex Decreto Legislativo n. 231/2001);
- > l'organizzazione di apposite *conference call* con analisti finanziari e investitori istituzionali nel corso delle quali la Società illustra i risultati economico-finanziari periodici previamente comunicati al mercato; in concomitanza con l'avvio di ciascuna *conference call* viene altresì pubblicata nella indicata sezione "Investitori" del sito internet della Società la relativa documentazione a supporto. Apposite *conference call*, inoltre, possono essere organizzate in occasione dell'annuncio al mercato di operazioni straordinarie di particolare rilievo strategico per il Gruppo;
- > la periodica organizzazione dei *roadshow*, ove il *top management* incontra gli investitori istituzionali maggiormente rilevanti ed illustra loro il piano strategico del Gruppo, i dati economico-finanziari più recenti ed eventuali operazioni straordinarie in corso; tali eventi costituiscono al contempo un'occasione di confronto, che consente al *top management* di ascoltare le istanze provenienti dal mercato;
- > l'organizzazione, con cadenza annuale, di un incontro con la comunità finanziaria (c.d. "*Capital Markets Day*"), in cui il *top management* presenta agli investitori istituzionali l'aggiornamento del piano strategico del Gruppo. L'evento è fruibile da parte degli investitori istituzionali interessati anche tramite il sito internet della Società e la "*app*" "*Enel Investor*".

In considerazione dell'emergenza sanitaria connessa alla pandemia da COVID-19, a partire dal mese di marzo 2020 l'attività di dialogo con la comunità finanziaria, che gene-

ralmente viene svolta in presenza (ad esempio nel caso dei *roadshow* e del *Capital Markets Day*), è stata condotta esclusivamente in modalità virtuale.

8. Assemblee

Il richiamo contenuto nel Codice di Autodisciplina a considerare l'assemblea quale importante occasione di confronto tra azionisti e consiglio di amministrazione è stato attentamente valutato e pienamente condiviso dalla Società, che ha ritenuto opportuno, oltre ad assicurare la regolare partecipazione dei propri amministratori ai lavori assembleari, adottare specifiche misure intese a valorizzare adeguatamente l'istituto assembleare; si fa riferimento in particolare alla clausola statutaria intesa ad agevolare la raccolta delle deleghe di voto presso gli azionisti dipendenti della Società e delle sue controllate e a favorire quindi il relativo coinvolgimento nei processi decisionali assembleari (clausola più approfonditamente descritta nella prima sezione del documento, *sub* "Assetti proprietari" – "Partecipazione azionaria dei dipendenti: meccanismi di esercizio dei diritti di voto"). La disciplina concernente il funzionamento delle assemblee di società con azioni quotate, contenuta nel codice civile, nel Testo Unico della Finanza e nella disciplina di attuazione dettata dalla CONSOB, ha formato oggetto di significative modifiche negli ultimi anni, volte essenzialmente ad agevolare l'esercizio dei diritti degli azionisti.

Si ricorda che l'assemblea degli azionisti è competente a deliberare, tra l'altro, in sede ordinaria o straordinaria, in merito: (i) alla nomina e alla revoca dei componenti il consiglio di amministrazione e il collegio sindacale e circa i relativi compensi ed eventuali azioni di responsabilità; (ii) all'approvazione del bilancio e alla destinazione degli utili; (iii) all'acquisto e all'alienazione di azioni proprie; (iv) alla politica in materia di remunerazione e alla sua attuazione; (v) ai piani di azionariato; (vi) alle modificazioni dello statuto sociale; (vii) alle operazioni di fusione e scissione; (viii) all'emissione di obbligazioni convertibili.

In base a quanto disposto dallo statuto di Enel, le assemblee ordinarie e straordinarie si svolgono di regola in unica convocazione (fermo restando che il consiglio di amministrazione può stabilire, qualora ne ravvisi l'opportunità e dandone espressa indicazione nell'avviso di convocazione, che l'assemblea si tenga a seguito di più convocazioni), si costituiscono e deliberano con le maggioranze di legge e si tengono nel comune dove ha sede la Società (salva diversa deliberazione del consiglio di amministrazione e purché in Italia).

L'assemblea ordinaria deve essere convocata almeno una volta l'anno, entro 180 giorni dalla chiusura dell'esercizio sociale, per l'approvazione del bilancio.

Il Testo Unico della Finanza prevede che la legittimazione all'intervento in assemblea e all'esercizio del diritto di voto debba essere attestata mediante una comunicazione in favore del soggetto cui spetta il diritto di voto, inviata all'emittente da parte dell'intermediario e rilasciata sulla base delle evidenze contabili relative alla fine del settimo giorno di mercato aperto precedente la data fissata per l'assemblea (c.d. "record date").

Coloro cui spetta il diritto di voto possono:

- > porre domande sulle materie all'ordine del giorno anche prima dell'assemblea, entro il termine indicato nell'avviso di convocazione; a esse viene data risposta al più tardi durante lo svolgimento dei lavori assembleari;
- > notificare le proprie deleghe alla Società anche in via elettronica, mediante invio nell'apposita sezione del sito internet indicata nell'avviso di convocazione;
- > farsi rappresentare in assemblea anche da un rappresentante in conflitto di interessi, a condizione che quest'ultimo abbia comunicato per iscritto al socio le circostanze da cui tale conflitto deriva e purché vi siano specifiche istruzioni di voto per ciascuna delibera in relazione alla quale il rappresentante è chiamato a votare per conto del socio stesso;
- > conferire a un rappresentante designato dalla Società una delega con istruzioni di voto su tutte o alcune delle materie all'ordine del giorno, da fare pervenire al soggetto interessato entro la fine del secondo giorno di mercato aperto precedente l'assemblea; tale delega, il cui conferimento non comporta spese per il socio e avviene mediante la compilazione di un modulo elaborato dalla CONSOB, ha effetto per le sole proposte in relazione alle quali siano conferite istruzioni di voto.

In base a quanto previsto dal Testo Unico della Finanza e dalla connessa disciplina attuativa dettata dalla CONSOB, lo statuto di Enel (messo a disposizione sul sito internet della Società) affida al consiglio di amministrazione il potere di prevedere, in relazione a singole assemblee, l'ammissibilità della partecipazione all'assemblea con mezzi elettronici, individuando le relative modalità nell'avviso di convocazione. Lo svolgimento delle riunioni assembleari, oltre che dalla legge e dallo statuto, è disciplinato da un apposito regolamento, messo a disposizione sul sito internet della Società. L'assemblea è presieduta dal presidente del consiglio di amministrazione o, in caso di sua assenza o impedimento, dal vice presidente se nominato oppure, in mancanza di entrambi, da altra persona delegata del consiglio di amministrazione; in difetto l'assemblea elegge il proprio presidente. Il presidente è assistito da un segretario, cui può rinunciare qualora la redazione del verbale sia affidata a

un notaio. Il presidente dell'assemblea, tra l'altro, verifica la regolare costituzione dell'assemblea, accerta l'identità e la legittimazione dei presenti, regola lo svolgimento dei lavori e accerta i risultati delle votazioni.

Con riferimento al diritto di ciascun azionista di prendere la parola sugli argomenti all'ordine del giorno, il regolamento delle assemblee prevede che il presidente, tenuto conto dell'oggetto e della rilevanza dei singoli argomenti posti in discussione, nonché del numero dei richiedenti la parola e di eventuali domande formulate dai soci prima dell'assemblea cui non sia già stata data risposta da parte della Società, predetermina la durata degli interventi e delle repliche – di norma non superiore a dieci minuti per gli interventi e a cinque minuti per le repliche – in modo da garantire che l'assemblea possa concludere i propri lavori in un'unica riunione. I legittimati all'esercizio del diritto di voto possono chiedere la parola sugli argomenti posti in discussione una sola volta, facendo osservazioni, chiedendo informazioni e formulando proposte. Il presidente e, su suo invito, coloro che lo assistono, rispondono agli oratori al termine di tutti gli interventi ovvero dopo ciascun intervento. Coloro che hanno chiesto la parola hanno facoltà di breve replica.

Le deliberazioni dell'assemblea constano dal verbale sottoscritto dal presidente e dal segretario o dal notaio. I verbali delle assemblee straordinarie devono essere redatti da un notaio.

Si segnala infine che, in considerazione dell'emergenza sanitaria connessa alla pandemia da COVID-19 e tenuto conto della legislazione speciale italiana emanata per il contenimento del contagio, in occasione dell'assemblea degli azionisti del 14 maggio 2020 la Società si è avvalsa della facoltà prevista dall'art. 106, comma 4, del Decreto-Legge 17 marzo 2020, n. 18 (convertito, con modificazioni, dalla Legge 24 aprile 2020, n. 27), prevedendo che l'intervento da parte degli aventi diritto potesse avvenire esclusivamente per il tramite del rappresentante designato dalla Società ai sensi dell'art. 135-*undecies* del Testo Unico della Finanza, cui i soci hanno potuto conferire in via eccezionale deleghe o sub-deleghe anche nelle forme previste dall'art. 135-*novies* del Testo Unico della Finanza.

9. Altre pratiche di governo societario

9.1 Operazioni con parti correlate

Nell'ambito del Gruppo trova applicazione una procedura, adottata dal consiglio di amministrazione in ottemperanza alla normativa emanata dalla CONSOB, intesa a disciplinare l'approvazione e l'esecuzione delle operazioni con parti correlate realizzate da parte di Enel, direttamente ovvero per il tramite di società controllate, al fine di assicurare la trasparenza e la correttezza sia sostanziale che procedurale delle operazioni stesse; tale procedura è messa a disposizione sul sito internet della Società.

In base a tale procedura, che nel corso del 2021 formerà oggetto di aggiornamento per adeguarne i contenuti alle modifiche della normativa CONSOB di riferimento che entreranno in vigore a decorrere dal 1° luglio 2021⁽⁶⁾, le operazioni con parti correlate poste in essere direttamente da parte di Enel sono suddivise in tre categorie:

- > le operazioni di "maggiore rilevanza", individuate in base al superamento di una specifica soglia quantitativa (fissata al 5%) applicata a tre indici di rilevanza, che tengono conto in particolare del controvalore dell'operazione, dell'attivo patrimoniale dell'entità oggetto dell'operazione e delle passività dell'entità acquisita. Tali operazioni, ove non rientranti per legge o per statuto nella competenza assembleare, formano necessariamente oggetto di approvazione da parte del consiglio di amministrazione;
- > le operazioni di "minore rilevanza", definite in negativo come le operazioni diverse da quelle di "maggiore rilevanza" e da quelle di "importo esiguo";
- > le operazioni di "importo esiguo", ossia caratterizzate da un controvalore inferiore a specifiche soglie, differenziate in funzione della tipologia di parti correlate con le quali tali operazioni vengono realizzate. Le operazioni di "importo esiguo" sono escluse dall'ambito di applicazione della procedura.

Al fine di consentire al comitato parti correlate di esprimere un motivato e preventivo parere sull'interesse di Enel al

(6) Si segnala al riguardo che, con delibera n. 21624 del 10 dicembre 2020, la CONSOB ha apportato alcune modifiche al regolamento recante disposizioni in materia di operazioni con parti correlate (adottato dalla medesima Autorità con delibera n. 17221 del 12 marzo 2010) al fine di adeguare la disciplina ivi contenuta alla Direttiva (UE) 2017/828 (c.d. "Shareholders' rights II") ed alle previsioni nazionali di recepimento contenute nel Decreto Legislativo 10 maggio 2019, n. 49. Ai sensi dell'art. 3, comma 2 della medesima delibera CONSOB n. 21624/2020 le società sono chiamate ad adeguare le proprie procedure in materia di operazioni con parti correlate entro il 30 giugno 2021, e a darvi applicazione a decorrere dal 1° luglio 2021.

compimento delle operazioni in questione, nonché sulla convenienza e correttezza sostanziale delle relative condizioni, la procedura istituisce specifici flussi informativi che, nel caso di operazioni di "maggiore rilevanza", riguardano anche la fase istruttoria.

Per quanto riguarda l'efficacia dell'indicato parere, la procedura prevede che:

- > in caso di operazioni di "minore rilevanza", tale parere abbia natura non vincolante. Tuttavia, entro 15 giorni dalla chiusura di ciascun trimestre dell'esercizio, Enel è tenuta a mettere a disposizione del pubblico un documento contenente l'indicazione della controparte, dell'oggetto e del corrispettivo delle operazioni di "minore rilevanza" che dovessero risultare approvate nel trimestre di riferimento in presenza di un parere negativo del comitato parti correlate, nonché delle ragioni per le quali si fosse ritenuto di disattendere tale parere;
- > in caso di operazioni di "maggiore rilevanza", ove il comitato parti correlate abbia espresso parere negativo, il consiglio di amministrazione della Società, in presenza di un'apposita clausola statutaria (effettivamente presente nello statuto di Enel), può sottoporre le operazioni in questione all'autorizzazione dell'assemblea ordinaria, la quale, fermo il rispetto delle maggioranze di legge e di statuto e delle disposizioni vigenti in materia di conflitto di interessi, delibera con il voto favorevole di almeno la metà dei soci non correlati votanti (c.d. "whitewash"). In ogni caso, il compimento delle operazioni di "maggiore rilevanza" è impedito solo qualora i soci non correlati presenti in assemblea rappresentino una percentuale pari almeno al 10% del capitale sociale con diritto di voto.

Qualora la correlazione sussista con un amministratore della Società o con una parte correlata per il suo tramite, l'amministratore interessato deve informare tempestivamente gli altri amministratori e i sindaci circa la natura, i termini, l'origine e la portata del proprio interesse. Qualora la correlazione sussista con l'amministratore delegato della Società o con una parte correlata per il suo tramite, in aggiunta a quanto sopra egli si astiene dal compimento dell'operazione, investendo della stessa il consiglio di amministrazione.

Qualora la correlazione sussista invece con uno dei sindaci effettivi della Società o con una parte correlata per il loro tramite, il sindaco interessato provvede a informare tempestivamente gli altri sindaci e il presidente del consiglio di amministrazione circa la natura, i termini, l'origine e la portata del proprio interesse.

La procedura stabilisce inoltre che l'amministratore delegato della Società, nell'ambito della relazione periodica circa l'attività svolta nell'esercizio delle deleghe, debba fornire al consiglio di amministrazione e al collegio sindacale, con

cadenza almeno trimestrale, apposita informativa sull'intervenuta esecuzione di operazioni con parti correlate, tanto di "maggiore rilevanza" quanto di "minore rilevanza". Un'apposita disciplina è poi dettata per le operazioni con parti correlate realizzate da parte di Enel non già direttamente ma per il tramite di società controllate. In tal caso, è previsto che il consiglio di amministrazione della Società ovvero l'organo delegato competente in base all'assetto dei poteri *pro-tempore* vigente provveda, previo motivato parere non vincolante del comitato parti correlate, alla preventiva valutazione delle operazioni con parti correlate effettuate da società direttamente e/o indirettamente controllate da Enel e rientranti in una o più delle seguenti tipologie:

- > operazioni atipiche o inusuali;
- > operazioni il cui controvalore sia superiore a 10 milioni di euro, fatta eccezione per quelle escluse dall'ambito di applicazione della procedura.

Analogamente a quanto sopra osservato con riferimento alle operazioni di "minore rilevanza" compiute direttamente da parte di Enel, anche per le operazioni effettuate per il tramite di società controllate è previsto che, qualora il consiglio di amministrazione della Società ovvero l'organo delegato competente in base all'assetto dei poteri *pro-tempore* vigente abbiano valutato favorevolmente il compimento di operazioni di società controllate rilevanti ai fini della procedura pur in presenza di un parere negativo del comitato parti correlate, Enel sia tenuta a mettere a disposizione del pubblico un apposito documento in cui dovranno essere esplicitate anche le ragioni per le quali si è ritenuto di disattendere tale parere.

La procedura non trova applicazione a determinate tipologie di operazioni con parti correlate, tra cui le principali riguardano le operazioni ordinarie che siano concluse a condizioni equivalenti a quelle di mercato o *standard* e le operazioni con o tra società controllate, anche congiuntamente, da Enel nonché le operazioni con società collegate ad Enel, a condizione che nelle società controllate o collegate controparti dell'operazione non vi siano interessi significativi (come individuati nell'ambito della procedura) di altre parti correlate di Enel.

Una procedura semplificata è poi prevista nei casi di urgenza per l'approvazione delle operazioni con parti correlate che non risultino di competenza assembleare, ferma in ogni caso la previsione di un voto non vincolante su tali operazioni espresso *a posteriori* da parte della prima assemblea ordinaria utile della Società.

Si segnala infine che il consiglio di amministrazione ha approvato, nel mese di gennaio 2015, un apposito orientamento di *best practice* in materia di governo societario in base al quale:

- > Enel e le altre società del Gruppo si astengono dal concedere qualsivoglia forma di finanziamento agli amministratori (ovvero a persone, fisiche o giuridiche, loro riconducibili in quanto parti correlate); e
- > gli amministratori provvedono a portare immediatamente a conoscenza del consiglio di amministrazione e del comitato parti correlate eventuali incarichi professionali o rapporti di natura commerciale (diversi da quelli ordinari concernenti la fornitura di energia elettrica e/o di gas) intrattenuti con Enel o altre società del Gruppo, anche nei casi in cui i corrispettivi previsti siano inferiori alla soglia di esiguità (pari a 50.000 euro cumulati su base annua) stabilita dalla indicata procedura aziendale in materia di operazioni con parti correlate.

9.2 Trattamento delle informazioni societarie

Nell'ambito del Gruppo trova applicazione un apposito regolamento che contiene le disposizioni relative alla gestione e al trattamento in ambito aziendale delle informazioni riservate, e individua le procedure per la comunicazione all'esterno di documenti e informazioni riguardanti Enel e le società controllate, con particolare riferimento alle informazioni privilegiate. Esso è adottato in attuazione di quanto raccomandato dal Codice di Autodisciplina e di quanto indicato nelle Linee Guida CONSOB sulla gestione delle informazioni privilegiate, nonché nel rispetto della normativa vigente, comunitaria e nazionale, in materia di *market abuse*.

Tale regolamento – da ultimo rivisitato nel mese di settembre del 2018 per tenere conto delle indicate Linee Guida CONSOB – è finalizzato anzitutto a preservare il carattere confidenziale delle informazioni riservate, assicurando al contempo che l'informativa al mercato relativa a dati e informazioni aziendali sia corretta, completa, adeguata, tempestiva e non selettiva.

Il regolamento rimette in via generale alla responsabilità dell'amministratore delegato della Società e degli amministratori delegati delle società del Gruppo la gestione delle informazioni riservate di rispettiva competenza, disponendo che la divulgazione delle informazioni riservate relative alle singole controllate debba comunque avvenire d'intesa con l'amministratore delegato di Enel.

Il regolamento istituisce inoltre specifiche procedure da osservare per la comunicazione all'esterno di documenti e informazioni di carattere aziendale – dettando una specifica disciplina per quanto riguarda la gestione interna, il trattamento e la comunicazione al pubblico delle informazioni

rilevanti, delle informazioni privilegiate e delle informazioni finanziarie – e regola attentamente le modalità attraverso cui gli esponenti aziendali entrano in contatto con la stampa e altri mezzi di comunicazione di massa, nonché con analisti finanziari e investitori istituzionali.

Tale regolamento è messo a disposizione del pubblico sul sito internet della Società.

Nel corso del 2020, in attuazione di quanto previsto dalla disciplina comunitaria e nazionale in materia di *market abuse*, Enel ha:

- > provveduto a mantenere regolarmente aggiornato (i) il registro ("*insiders' list*") in cui risultano iscritte le persone, fisiche o giuridiche, che hanno accesso a informazioni privilegiate in ragione dell'attività lavorativa o professionale ovvero delle funzioni svolte per conto della Società ovvero di altre società del Gruppo, nonché (ii) l'elenco delle persone aventi accesso a informazioni rilevanti. Nel mese di giugno 2017 e, da ultimo, nel mese di dicembre 2018 è stata aggiornata l'apposita *policy* aziendale in materia, per tener conto sia delle significative novità introdotte dalla normativa comunitaria di riferimento, sia delle indicazioni fornite in materia dalla Linee Guida CONSOB in precedenza indicate;
- > applicato in ambito aziendale la disciplina in materia di *internal dealing*, ossia concernente la trasparenza sulle operazioni aventi ad oggetto azioni ovvero obbligazioni emesse dalla Società, strumenti derivati o altri strumenti finanziari ad essi collegati compiute dai maggiori azionisti, da esponenti aziendali e da persone ad essi strettamente legate. In particolare, durante il 2020 la disciplina dell'*internal dealing* ha trovato applicazione alle tipologie di operazioni individuate dalla normativa comunitaria di riferimento, in quanto aventi ad oggetto azioni ovvero obbligazioni emesse da Enel, strumenti derivati o altri strumenti finanziari ad essi collegati e compiute da "soggetti rilevanti". In tale ultima categoria rientrano gli azionisti in possesso di almeno il 10% del capitale della Società, gli amministratori e i sindaci effettivi di Enel nonché ulteriori 11 posizioni dirigenziali individuate in ambito aziendale da parte dell'amministratore delegato in base ai criteri indicati nella normativa di riferimento, in quanto aventi regolare accesso a informazioni privilegiate e titolate ad adottare decisioni di gestione suscettibili di incidere sull'evoluzione e sulle prospettive future della Società. Si segnala che nel mese di marzo 2017 il consiglio di amministrazione di Enel, preso atto delle significative novità introdotte nel corso del 2016 dalla normativa comunitaria di riferimento, ha ritenuto opportuno approvare un apposito regolamento aziendale in materia di *internal dealing*, aggiornato nel mese di luglio 2017 e, da ultimo, nel mese di settembre 2019, che risulta messo a disposizione del pubblico sul sito internet della Società.

9.3 Codice Etico

La consapevolezza dei risvolti sociali e ambientali che accompagnano le attività svolte dal Gruppo, unitamente alla considerazione dell'importanza rivestita tanto da un approccio cooperativo con gli *stakeholder* quanto dalla buona reputazione del Gruppo stesso (sia nei rapporti interni che verso l'esterno), hanno ispirato la stesura del codice etico di Gruppo, approvato dal consiglio di amministrazione della Società fin dal marzo 2002.

Nella versione vigente nel corso dell'esercizio 2020, tale codice (che risulta messo a disposizione del pubblico sul sito internet della Società e che è stato aggiornato in più riprese) esprime gli impegni e le responsabilità etiche nella conduzione degli affari, regolando e uniformando i comportamenti aziendali su *standard* improntati alla massima trasparenza e correttezza verso tutti gli *stakeholder*. In particolare, il codice etico si articola in:

- > principi generali nelle relazioni con gli *stakeholder*, che definiscono i valori di riferimento cui il Gruppo si ispira nello svolgimento delle varie attività. Nell'ambito di tali principi si ricordano in particolare: l'onestà, l'imparzialità, la riservatezza, la valorizzazione dell'investimento azionario, il valore delle risorse umane, la trasparenza e completezza dell'informazione, la qualità dei servizi, la tutela dell'ambiente;
- > criteri di condotta verso ciascuna classe di *stakeholder*, che forniscono nello specifico le linee guida e le norme alle quali i collaboratori di Enel sono tenuti ad attenersi per garantire il rispetto dei principi generali e per prevenire il rischio di comportamenti non etici;
- > meccanismi di attuazione, che descrivono il sistema di controllo preordinato ad assicurare l'osservanza del codice etico e il suo continuo aggiornamento.

Si segnala che nel mese di febbraio 2021 il consiglio di amministrazione ha approvato un ulteriore aggiornamento del codice etico, al fine di allinearne i contenuti all'attuale contesto di riferimento, ai mutamenti intervenuti nella struttura organizzativa e nel sistema procedurale del Gruppo, nonché alle *best practice* nazionali e internazionali.

9.4 Modello organizzativo e gestionale

Fin dal mese di luglio 2002 il consiglio di amministrazione della Società ha adottato un Modello organizzativo e gestionale rispondente ai requisiti del Decreto Legislativo 8 giugno 2001, n. 231, che ha introdotto nell'ordinamento giuridico italiano un regime di responsabilità amministrativa (ma di fatto penale) a carico delle società per alcune tipologie di reati commessi dai relativi amministratori, dirigenti o dipendenti nell'interesse o a vantaggio delle società stesse.

Il Modello in questione si compone di una “parte generale” (che risulta messa a disposizione del pubblico sul sito internet della Società) e di distinte “parti speciali”, nel tempo aggiunte ed aggiornate al fine di riflettere gli sviluppi tanto dell’organizzazione aziendale quanto delle diverse tipologie di reati ricomprese nell’ambito di applicazione del Decreto Legislativo n. 231/2001 e la cui commissione il Modello stesso intende prevenire.

Al contempo Enel dà impulso, sul piano generale, alle attività di aggiornamento del modello organizzativo e gestionale adottato da parte delle altre società di diritto italiano del Gruppo, al fine di favorirne una corretta ed omogenea attuazione, anche in funzione dell’assetto organizzativo e operativo di Gruppo.

Nel mese di settembre 2016, il consiglio di amministrazione di Enel ha inoltre approvato l’*“Enel Global Compliance Program”* (*“EGCP”*), documento rivolto alle società estere del Gruppo. Esso si qualifica come strumento di *governance* volto a rafforzare l’impegno etico e professionale del Gruppo a prevenire la commissione all’estero di illeciti (quali, ad esempio, i reati contro la pubblica amministrazione, il falso in bilancio, il riciclaggio, i reati commessi in violazione delle norme sulla sicurezza sul lavoro, i reati ambientali) da cui possano derivare responsabilità penale d’impresa ed i connessi rischi reputazionali.

L’EGCP è stato predisposto alla luce delle principali e più autorevoli fonti normative internazionali in materia (*i.e.*, principali convenzioni internazionali in materia di contrasto alla corruzione, *Bribery Act* inglese, *Foreign Corrupt Practices Act* statunitense), nonché tenuto conto dell’attuale assetto organizzativo del Gruppo e delle specifiche legislazioni di riferimento applicabili negli ordinamenti in cui le varie società del Gruppo operano. Nel corso del 2020, il processo di adozione di tale documento da parte delle principali società estere del Gruppo è proseguito, includendo ulteriori società di recente acquisizione.

L’organo chiamato a vigilare sull’effettiva applicazione del Modello organizzativo e gestionale in precedenza indicato e a monitorarne le attività di aggiornamento (l’“organismo di vigilanza” o, più semplicemente, “OdV”) può essere formato da tre a cinque membri nominati dal consiglio di amministrazione; possono entrare a farne parte sia componenti interni che esterni alla Società e al Gruppo, dotati di specifica competenza ed esperienza professionale. Nel mese di luglio 2020 il consiglio di amministrazione di Enel ha nominato il nuovo OdV, che risulta attualmente composto da tre membri esterni dotati nel loro insieme di specifiche competenze professionali in materia di organizzazione aziendale e diritto penale d’impresa, individuati nelle per-

sone di Claudio Sartorelli (cui è stata affidata la presidenza dell’organismo stesso), Attilio Befera e Antonio La Mattina. Alle riunioni dell’OdV partecipa inoltre, di regola, il responsabile della funzione “*Audit*” di Enel. La durata in carica dei componenti dell’OdV è allineata a quella del consiglio di amministrazione della Società e, pertanto, la relativa scadenza è stata fissata in occasione dell’approvazione del bilancio dell’esercizio 2022.

Nel corso del 2020 l’OdV, nello svolgere attività finalizzate ad accertare la coerenza fra i comportamenti aziendali concretamente tenuti e quelli indicati nel citato Modello organizzativo e gestionale:

- > ha tenuto 14 riunioni, nell’ambito delle quali si è soffermato sull’analisi – effettuata mediante il coinvolgimento del *management* di volta in volta interessato – delle principali aree di *business* dell’azienda rilevanti ai fini del Modello e sull’esame delle procedure di controllo a presidio di tali aree;
- > ha tenuto incontri con gli organismi di vigilanza (od organi analoghi) delle altre società del Gruppo, anche al fine di rafforzare l’attività di verifica sulle procedure di controllo e presidio messe in atto da tali società;
- > ha promosso l’aggiornamento del Modello organizzativo e gestionale per tener conto di specifici adeguamenti normativi e delle modifiche organizzative intervenute. Tale aggiornamento ha riguardato in particolare l’inserimento della “parte speciale” “N” (“Reati Tributari”), in linea con l’evoluzione della normativa in materia;
- > ha promosso iniziative formative, finalizzate a consentire un costante aggiornamento dei dipendenti sui contenuti del Modello;
- > ha riferito del proprio operato al presidente del consiglio di amministrazione ed all’amministratore delegato nonché, con cadenza periodica, al consiglio di amministrazione (per il tramite del comitato controllo e rischi) ed al collegio sindacale.

9.5 Piano “tolleranza zero alla corruzione” e sistema di gestione anticorruzione

La Società ha adottato fin dal 2006 il piano di “tolleranza zero alla corruzione – TZC”, al fine di sostanziare l’adesione di Enel al *Global Compact* (programma d’azione promosso dall’ONU nel 2000) e al PACI – *Partnership Against Corruption Initiative* (iniziativa sponsorizzata dal *World Economic Forum* di Davos nel 2005).

Il piano TZC (messo a disposizione del pubblico sul sito internet della Società) integra il codice etico e il Modello or-

ganizzativo e gestionale adottato ai sensi del Decreto Legislativo n. 231/2001, rappresentando un approfondimento relativo al tema della corruzione inteso a recepire una serie di raccomandazioni per l’implementazione dei principi formulati in materia da *Transparency International*.

Si ricorda che nel corso del 2017 Enel ha ottenuto, tra le prime società al mondo, la certificazione di conformità del proprio sistema di gestione anticorruzione allo *standard* internazionale ISO 37001:2016 (*“Anti bribery management system”*). Tale certificazione è stata rilasciata a conclusione di un processo di verifica indipendente, effettuato da un primario organismo di certificazione accreditato, che si è svolto in due fasi distinte aventi lo scopo di accertare, in primo luogo, l’adeguatezza del disegno del sistema di gestione anticorruzione di Enel (in termini di *governance*, ruoli e responsabilità, procedure di controllo ecc.) e, quindi, valutarne il grado di concreta applicazione ed efficacia.

Nel corso del 2020 sono proseguite le attività per il conseguimento della certificazione ISO 37001:2016 da parte di altre rilevanti società del Gruppo, nonché le attività connesse al mantenimento di tale certificazione da parte delle società del Gruppo che hanno già conseguito tale obiettivo.

Da un punto di vista organizzativo, il ruolo di “Funzione di conformità per la prevenzione della corruzione”, ai sensi dello *standard* ISO 37001:2016, risulta affidato, a partire dal 2018, a un organo interno collegiale composto da esponenti delle funzioni “*Legal and Corporate Affairs*”, “*Audit*” e “*People and Organization*”, con il compito, tra l’altro, di monitorare la progettazione e l’attuazione in ambito aziendale del sistema di gestione per la prevenzione della corruzione.

9.6 Politica sui Diritti Umani

La Società ha adottato nel corso del 2013 una politica sui diritti umani (messa a disposizione del pubblico sul sito internet della Società) che, nel recepire le “Linee Guida su *Business* e Diritti Umani” dettate dall’ONU, rafforza e approfondisce gli impegni già sanciti dal codice etico, dal Modello organizzativo e gestionale adottato ai sensi del Decreto Legislativo n. 231/2001 e dal piano “tolleranza zero alla corruzione” sulle tematiche legate ai diritti umani.

4

ALLEGATI E TABELLE



ALLEGATO 1: BIOGRAFIE DEI COMPONENTI IL CONSIGLIO DI AMMINISTRAZIONE



Michele Crisostomo
Presidente

ANNO DI NASCITA
1972

Partecipazione a Comitati:
Comitato per la *Corporate Governance* e la Sostenibilità (Pres.)

IN CARICA DAL
Maggio
2020

Numero incarichi ricoperti in altre società rilevanti in base alla Policy Enel: 0

Lista di provenienza: amministratore tratto dalla lista presentata dall'azionista Ministero dell'Economia e delle Finanze

Si è laureato a pieni voti in giurisprudenza presso l'Università di Bari nel 1994, ottenendo quindi l'abilitazione alla professione di avvocato nel 1997.

Nel 1995 è entrato a far parte dello studio legale Clifford Chance fino al 1997 quando è entrato in CONSOB, dove ha lavorato per un anno nella Divisione Intermediari. Ha fatto quindi ritorno in Clifford Chance, dove ha continuato il suo percorso professionale presso le sedi di Milano e di Londra, fino a diventare *partner* nel 2003. Nel 2009 ha fondato lo studio legale RCCD, con sedi a Milano, Roma e Londra e di cui è tuttora *partner*.

Nel corso della sua attività professionale ha assistito banche, imprese di assicurazione e altri intermediari finanziari, italiani ed esteri, in relazione a operazioni sul mercato dei capitali (emissione di azioni, obbligazioni, strumenti convertibili, predisposizione di prodotti per la clientela *retail* nonché operazioni di *liability management*).

Ha una profonda conoscenza della disciplina applicabile agli intermediari finanziari in materia di adeguatezza patrimoniale e una consolidata esperienza in operazioni di rafforzamento patrimoniale, incluse le emissioni di strumenti ibridi e subordinati. Si è anche occupato della disciplina degli abusi di mercato, di trasparenza degli assetti proprietari e di *corporate governance* delle società quotate.

La sua attività di avvocato gli è valsa svariati riconoscimenti da parte di autorevoli riviste internazionali relative ai servizi legali ("*band 1*" per Chambers & Partners, "*highly regarded*" per IFLR 1000 e "*hall of fame*" per Legal 500). È autore di alcune pubblicazioni e ha svolto funzioni di relatore a convegni in materia bancaria e finanziaria.

Da ottobre 2020 fa parte della *Community of Chairpersons* del *World Economic Forum*, e da dicembre 2020 ricopre il ruolo di *Co-Chair* della *Task Force "Integrity & Compliance"* del B20 Italy 2021.

Ha rivestito la carica di consigliere di amministrazione di Ansaldo STS tra il 2017 e il 2018.



Francesco Starace
Amministratore Delegato e Direttore Generale

ANNO DI NASCITA
1955

Partecipazione a Comitati:
—

IN CARICA DAL
Maggio
2014

Numero incarichi ricoperti in altre società rilevanti in base alla Policy Enel: 0

Lista di provenienza: amministratore tratto dalla lista presentata dall'azionista Ministero dell'Economia e delle Finanze

Si è laureato in ingegneria nucleare presso il Politecnico di Milano. Ha iniziato la propria attività quale analista per la sicurezza delle centrali elettronucleari presso Nira Ansaldo (dal 1981 al 1982) ed ha quindi ricoperto, dal 1982 al 1987, numerosi incarichi manageriali in Italia, negli Stati Uniti, in Arabia Saudita, in Egitto e negli Emirati Arabi nella società Sae Sadelmi, facente parte all'epoca del gruppo General Electric. Dal 1987 al 2000 ha lavorato presso ABB e poi presso Alstom Power Corporation, dove è stato anche amministratore delegato di ABB Combustion Engineering Italia (dal 1997 al 1998) e, successivamente (dal 1998 al 2000), *senior vice president* delle vendite globali e impianti chiavi in mano per la divisione turbine a gas. È entrato a far parte del Gruppo Enel nel 2000, dove ha rivestito diverse posizioni manageriali di primo piano, tra cui la carica di direttore dell'area di *business "power"* (da luglio 2002 a ottobre 2005), la carica di direttore della divisione "mercato" (da novembre 2005 a settembre 2008) ed, infine, la carica di amministratore delegato e direttore generale di Enel Green Power (da ottobre 2008 a maggio 2014). Nel giugno 2014 è divenuto membro dell'*Advisory Board* del *Sustainable Energy for All* delle Nazioni Unite ("*SEforALL*"), ruolo che ha ricoperto fino allo scioglimento del *Board* nel 2017. A maggio del 2015 è stato nominato nel consiglio di amministrazione del *Global Compact* delle Nazioni Unite. Da gennaio 2016 a gennaio 2018 è stato co-presidente dell'*Energy Utilities and Energy Technologies Community* del *World Economic Forum*. Nell'ottobre 2016 è stato nominato co-presidente del B20 *Climate & Resource Efficiency Task Force*. Dal giugno 2017 al maggio 2019 è stato presidente di Eurelectric, l'associazione di settore dell'industria elettrica a livello europeo. Nel settembre 2017 è stato nominato dalla Commissione Europea membro della "*multi-stakeholder platform on the implementation of the sustainable development goals in the EU*". Nel 2018 ha ricevuto onorificenze e riconoscimenti dai governi di Messico, Colombia e Brasile come attestazione del lavoro svolto nel settore dell'energia e nel campo dello sviluppo sostenibile di quei Paesi. Nel maggio 2018 è stato nominato "Cavaliere del Lavoro", un riconoscimento conferito da parte del Presidente della Repubblica Italiana per l'impegno e i risultati raggiunti finalizzati al miglioramento delle condizioni di vita e di lavoro del Paese. Da ultimo, a giugno del 2020 è divenuto membro del G20 *Business Advisory Board for the Italian Presidency*, sotto la guida del *The European House - Ambrosetti*; inoltre, nell'ottobre 2020 è stato nominato presidente dell'*Administrative Board* di *SEforALL*, e da dicembre 2020 ricopre il ruolo di presidente della *Task Force "Energy & Resource Efficiency"* del B20 Italy.



Cesare Calari

Consigliere indipendente

ANNO DI NASCITA
1954

IN CARICA DAL
Maggio
2017

Partecipazione a Comitati:
Comitato Controllo e Rischi (Pres.) e Comitato per le Nomine e le Remunerazioni (membro del Comitato Parti Correlate sino al 14 maggio 2020)

Numero incarichi ricoperti in altre società rilevanti in base alla Policy Enel: 0

Lista di provenienza: amministratore tratto dalla lista presentata da un raggruppamento di investitori istituzionali

Si è laureato in giurisprudenza presso l'Università di Bologna nel 1977, conseguendo nel 1979 un "master of arts" presso la "School of Advanced International Studies" della Johns Hopkins University di Washington. Dopo una breve parentesi lavorativa in Banca d'Italia (1980-1981), è entrato a fare parte nel 1981 del Gruppo Banca Mondiale, dove ha svolto a partire dal 1982 e fino al 2001 ruoli di crescente responsabilità all'interno della "International Finance Corporation", agenzia della Banca stessa per il sostegno al settore privato nei paesi in via di sviluppo. Tra le cariche ricoperte all'interno della "International Finance Corporation" si segnalano quelle di direttore del dipartimento Africa sub-sahariana (dal 1997 al 2000) e di direttore del gruppo mercati finanziari globali (dal 2000 al 2001). Dal 2001 al 2006 è stato vice presidente della Banca Mondiale, con responsabilità per le operazioni e le strategie della Banca stessa nel settore finanziario e per le iniziative concernenti l'architettura finanziaria internazionale, nonché in ambito antiriciclaggio; in tale periodo è stato tra l'altro membro del *Financial Stability Board* (già *Financial Stability Forum*) e presidente di CGAP ("Consultative Group to Assist the Poor"), iniziativa globale per la microfinanza. Dall'ottobre 2006 svolge le funzioni di *partner* e *managing director* di Encourage Capital (in precedenza Wolfensohn Fund Management), società statunitense specializzata nella gestione di investimenti in *private equity* ad alto impatto sociale ed ambientale, ed è attualmente *partner* e presidente del comitato investimenti di Encourage Solar Finance, fondo di *private equity* specializzato nel settore dei servizi finanziari in India a sostegno del *rooftop solar finance*. Nello svolgimento delle attività sopra indicate ha maturato una vasta esperienza manageriale e strategica nel settore dei servizi finanziari, nonché un'ampia conoscenza delle tecniche di *corporate* e *project finance* e delle tematiche di *corporate governance* e di regolamentazione del settore finanziario a livello globale. È stato membro dei consigli di amministrazione di società operanti in vari settori, tra cui la ceca Zivnostenska Banka (dal 1992 al 1995), la cilena Moneda Asset Management (dal 2001 al 2005), le italiane Assicurazioni Generali (dal 2010 al 2013) e Terna (dal 2014 al 2017), le polacche International Bank in Poland (dal 1991 al 1994) e Meritum Bank (dal 2011 al 2013), la turca Global Ports Holding (dal 2013 al 2016) e l'ungherese Nomura Magyar (dal 1991 al 1994). Ha inoltre insegnato come professore aggiunto di finanza internazionale presso la Johns Hopkins University, SAIS di Washington.



Costanza Esclapon de Villeneuve

Consigliere indipendente

ANNO DI NASCITA
1965

IN CARICA DAL
Maggio
2020

Partecipazione a Comitati:
Comitato per le Nomine e le Remunerazioni e Comitato per la *Corporate Governance* e la Sostenibilità

Numero incarichi ricoperti in altre società rilevanti in base alla Policy Enel: 1

Lista di provenienza: amministratore tratto dalla lista presentata dall'azionista Ministero dell'Economia e delle Finanze

Si è laureata in scienze politiche presso l'Università di Firenze nel 1989. Ha avviato la sua attività nel settore della comunicazione presso l'ufficio stampa di Fondiaria, dove ha lavorato dal 1990 al 1994, svolgendo successivamente le funzioni di responsabile delle relazioni esterne della società farmaceutica Menarini dal 1994 al 1997. Ha lavorato presso l'ufficio stampa di Enel dal 1997 al 2002, assumendo l'incarico di responsabile delle relazioni con i *media* a partire dal 2000. In seguito ha svolto le funzioni di responsabile delle relazioni con i *media* presso Intesa Sanpaolo dal 2002 al 2008, e di direttore delle relazioni esterne di Wind Telecomunicazioni dal 2008 al 2012. Dopo una breve parentesi quale direttore *corporate communication* di Alitalia (nel 2012), è stata direttore della comunicazione e delle relazioni esterne della Rai dal 2012 al 2016. Nel 2016 ha fondato Esclapon & Co., società di consulenza nel settore della comunicazione e del *marketing* che focalizza le proprie attività sulla comunicazione *corporate*, istituzionale, digitale e finanziaria, nonché su posizionamento strategico, *brand identity* e *crisis communication*, di cui presiede tuttora il consiglio di amministrazione. Ha fatto parte del consiglio direttivo di FERPI (Federazione italiana per le relazioni pubbliche) e dell'Istituto di Autodisciplina Pubblicitaria ed ha svolto funzioni di docente in materia di comunicazione d'impresa presso l'Università "Sapienza" di Roma e l'Università Cattolica di Milano. Insignita nel 2012 del premio Bellisario, è stata presidente del consiglio di amministrazione di RaiCom e membro del consiglio di amministrazione di RaiCinema e Pubblicità Progresso. È attualmente consigliere di amministrazione di Mediaset, Prelios SGR e del FAI (Fondo Ambientale Italiano).



Samuel Leupold
Consigliere indipendente

ANNO DI NASCITA
1970

IN CARICA DAL
Maggio
2020

Partecipazione a Comitati:
Comitato Controllo e Rischi e Comitato Parti Correlate

Numero incarichi ricoperti in altre società rilevanti in base alla Policy Enel: 0

Lista di provenienza: amministratore tratto dalla lista presentata da un raggruppamento di investitori istituzionali

Si è laureato in ingegneria meccanica con specializzazione in tecnologia energetica presso il Politecnico federale di Zurigo nel 1995. Ha iniziato la sua carriera in ABB Power Generation, dove ha lavorato dal 1996 al 2000 occupandosi dapprima della messa in esercizio di turbine a gas e centrali elettriche a ciclo combinato e divenendo quindi responsabile delle relative attività di vendita. Dopo avere conseguito un *master in business administration* presso l'Insead di Fontainebleau (2000-2001), ha svolto la propria attività presso la filiale di Zurigo di McKinsey & Company nel 2001, dove ha lavorato per alcuni clienti europei nel settore delle *utility*, delle telecomunicazioni e dell'aerospazio. Nel 2003 è passato alla multinazionale svizzera Bühler, dove ha svolto dapprima le funzioni di assistente esecutivo del CEO e, quindi, di responsabile delle vendite nell'ambito della *business unit* "macinazione e dispersione". Nel 2006 è tornato ad occuparsi del settore energetico lavorando per la *utility* svizzera BKW come responsabile della *business unit* che si occupa della produzione di energia elettrica in Svizzera e Germania, prima di divenire nel 2008 membro del consiglio di gestione della medesima società in qualità di responsabile della divisione "*energy international and trading*", dove si è occupato anche del *trading* di *commodity* e della gestione dei rischi connessi. Nel 2013 è divenuto amministratore delegato della multinazionale danese Ørsted Wind Power, di cui è stato l'artefice del significativo sviluppo nel settore eolico *offshore*, nonché membro del consiglio di gestione della capogruppo Ørsted. Nel 2018 ha lasciato Ørsted per fondare la società Leupold Advisory, attraverso cui fornisce consulenza indipendente nel settore dell'energia e delle infrastrutture.



Alberto Marchi
Consigliere indipendente

ANNO DI NASCITA
1966

IN CARICA DAL
Maggio
2020

Partecipazione a Comitati:
Comitato per le Nomine e le Remunerazioni (Pres.) e Comitato Controllo e Rischi

Numero incarichi ricoperti in altre società rilevanti in base alla Policy Enel: 0

Lista di provenienza: amministratore tratto dalla lista presentata dall'azionista Ministero dell'Economia e delle Finanze

Si è laureato in economia aziendale presso l'Università Bocconi di Milano e ha conseguito il titolo di dottore commercialista. Dopo avere lavorato in Montedison (dal 1990 al 1992), ING Bank (dal 1992 al 1993) e Value Partners Management Consulting (dal 1993 al 1996), è entrato in McKinsey & Company nel 1996, dove è diventato partner nel 2002 e ha svolto la propria attività fino al maggio 2020, quando è stato insignito del titolo di "*Director Emeritus*". In McKinsey ha supportato primarie aziende industriali, italiane ed estere, su tematiche di strategia, organizzazione, digitalizzazione, profili regolatori e *risk management*. In particolare, è riconosciuto come un esperto a livello nazionale e internazionale nei settori dell'energia, delle infrastrutture, delle materie prime e della logistica. In McKinsey ha inoltre supportato governi e organizzazioni governative in Brasile, Italia, Malesia e Turchia in materia di privatizzazioni e liberalizzazioni, tariffe e concessioni, strategie energetiche e abbattimento delle emissioni di anidride carbonica. Sempre in McKinsey è stato *leader* della *practice* "sostenibilità" per i paesi dell'area EMEA (dal 2009 al 2013), del McKinsey *Regulatory Center* di Bruxelles (dal 2013 al 2018) e dei settori energia e materie prime per il Sud Europa (dal 2014 al 2020). Componente del Comitato Sostenibilità dell'*American Chambers of Commerce in Italy* dal 2010 al 2014, è autore di alcune pubblicazioni su riviste nazionali e internazionali riguardo a temi relativi al settore dell'energia e a quello regolatorio.



Mariana Mazzucato
Consigliere indipendente

ANNO DI NASCITA
1968

IN CARICA DAL
Maggio
2020

Partecipazione a Comitati:
Comitato Parti Correlate e Comitato per la *Corporate Governance* e la Sostenibilità

Numero incarichi ricoperti in altre società rilevanti in base alla Policy Enel: 0

Lista di provenienza: amministratore tratto dalla lista presentata dall'azionista Ministero dell'Economia e delle Finanze

Si è laureata in storia e relazioni internazionali presso la Tufts University di Boston nel 1990 e ha conseguito un *master* in economia presso la New School for Social Research di New York nel 1994 e un dottorato di ricerca in economia presso il medesimo istituto nel 1999. Dopo avere insegnato presso l'Università di Denver (dal 1997 al 1999), è stata ricercatrice post-dottorato Marie Curie presso la London Business School. È entrata quindi a fare parte del Dipartimento di economia della britannica Open University nel 1999, dove è divenuta professore ordinario nel 2005 e ha fondato e diretto il centro di ricerca "innovazione, conoscenza e sviluppo". *Visiting professor* presso l'Università Bocconi di Milano (dal 2008 al 2010), tra il 2011 e il 2017 è stata titolare della cattedra RM Phillips di economia dell'innovazione presso l'Università del Sussex. Dal 2017 insegna presso l'Università di Londra, dove è professore di economia dell'innovazione e del valore pubblico e ha fondato e dirige l'Istituto per l'innovazione e le finalità dell'intervento pubblico in economia.

Si è aggiudicata svariati e prestigiosi premi, tra cui il premio Leontief per l'avanzamento delle frontiere del pensiero economico (nel 2018) e il premio "All European Academies Madame de Staël" per i valori culturali (nel 2019). Le sue pubblicazioni più conosciute sono "Lo Stato Innovatore" (Laterza, 2013) e "Il Valore di Tutto" (Laterza, 2018). Nelle sue opere indaga sotto svariati profili i rapporti tra innovazione, sviluppo economico e mercati finanziari e sottolinea l'importanza di un intervento mirato dello Stato in ambito economico al fine di assicurare una crescita più inclusiva e sostenibile.

Membro dell'Accademia delle scienze sociali britannica dal 2017 e dell'Accademia dei Lincei dal 2018.

Svolge il ruolo di consulente di governi e di organizzazioni e organismi sovranazionali sui temi di una crescita inclusiva e sostenibile guidata dall'innovazione. È attualmente membro di appositi organismi consultivi che supportano in materia economica il Governo scozzese e il Presidente della Repubblica del Sudafrica. Fa inoltre parte del gruppo di consulenti del Segretario Generale delle Nazioni Unite per una nuova rappresentazione della crescita economica, nonché del comitato delle Nazioni Unite per le politiche dello sviluppo, del comitato "Vinnova" per un utilizzo dell'innovazione che possa supportare la competitività dell'economia svedese e del *Research Council* norvegese. In qualità di consulente speciale del Commissario UE per la ricerca, le scienze e l'innovazione (svolto tra il 2017 e il 2019), ha predisposto il documento su "ricerca e innovazione orientata alle missioni nell'Unione Europea", dove delinea il ruolo delle "missioni" come nuovo e cruciale strumento nell'ambito del programma di innovazione della Commissione Europea ("Horizon").



Mirella Pellegrini
Consigliere indipendente

ANNO DI NASCITA
1964

IN CARICA DAL
Maggio
2020

Partecipazione a Comitati:
Comitato Controllo e Rischi e Comitato Parti Correlate

Numero incarichi ricoperti in altre società rilevanti in base alla Policy Enel: 1

Lista di provenienza: amministratore tratto dalla lista presentata dall'azionista Ministero dell'Economia e delle Finanze

Si è laureata a pieni voti in giurisprudenza presso l'Università di Pisa nel 1990 e ha conseguito il titolo di avvocato. Si è successivamente dedicata alla carriera universitaria, conseguendo dapprima il dottorato di ricerca in diritto dei mercati finanziari presso l'Università di Pisa (nel 1997) ed è stata quindi strutturata come ricercatore di diritto dell'economia presso l'Università di Bologna (nel 2005). Professore associato (dal 2005 al 2011) e, in seguito, professore ordinario (dal 2011) di diritto dell'economia presso la Facoltà di economia dell'Università LUISS Guido Carli di Roma, dove dal 2019 svolge anche le funzioni di direttore del corso di laurea triennale di economia e management presso il Dipartimento di impresa e management. Presso l'Università LUISS è attualmente titolare del corso di diritto pubblico dell'economia (dal 2009) e del corso di diritto dei mercati e degli intermediari finanziari (dal 2004), nonché contitolare (dal 2018) del corso di regolazione finanziaria e innovazione digitale. Autrice di numerose pubblicazioni scientifiche su riviste nazionali e internazionali, nelle quali si è occupata di svariate problematiche di diritto dell'economia: dall'inquadramento istituzionale e funzionale della Banca Centrale Europea, alla definizione dei molteplici profili che connotano le controversie finanziarie, all'analisi dei sistemi alternativi di composizione delle controversie bancarie. La sua ricerca analizza i rapporti tra le autorità di vertice dell'ordinamento finanziario italiano e internazionale, nonché i provvedimenti di matrice comunitaria riguardanti il trasferimento di competenze nel campo della vigilanza bancaria dalle autorità nazionali ad autorità europee. Svolge inoltre funzioni di componente del comitato scientifico di primarie riviste, italiane e internazionali, che si occupano di tali materie. Membro del consiglio di amministrazione di Fidi Toscana dal 2012 al 2014, attualmente è componente indipendente del consiglio di amministrazione e di alcuni comitati consultivi endoconsiliari di Generali Real Estate SGR (dal 2016), di Plenifer Investments SGR e dell'A.S. Roma (dal 2020).



Anna Chiara Svelto
Consigliere indipendente

ANNO DI NASCITA
1968

IN CARICA DAL
Maggio
2014

Partecipazione a Comitati:
Comitato Parti Correlate (Pres.) e Comitato per le Nomine e le Remunerazioni (membro del Comitato Controllo e Rischi sino al 14 maggio 2020)

Numero incarichi ricoperti in altre società rilevanti in base alla Policy Enel: 2

Lista di provenienza: amministratore tratto dalla lista presentata da un raggruppamento di investitori istituzionali

Si è laureata in giurisprudenza presso l'Università Statale di Milano nel 1992, ottenendo quindi l'abilitazione alla professione di avvocato nel 1995. Dal marzo 1996 al febbraio 1998 ha lavorato presso la direzione affari legali di Edison, ricoprendo successivamente l'incarico di responsabile della direzione affari legali e societari di Shell Italia dal marzo 1998 al settembre 2000. È quindi entrata nel Gruppo Pirelli, dove ha lavorato fino al maggio 2016 ricoprendo diverse posizioni manageriali presso la Capogruppo, fino a svolgere il ruolo di direttore affari societari e *compliance*, nonché di segretario del consiglio di amministrazione e dei comitati consultivi istituiti al suo interno. Da giugno 2016 a dicembre 2018 ha rivestito il ruolo di *chief general counsel* di UBI Banca. Essendosi occupata a lungo di tematiche di *governance*, ha partecipato a numerosi convegni in qualità di relatrice ed è attualmente componente dell'"*Ethic and Systemic Risk Committee*" di ICGN (*International Corporate Governance Network*). Nel corso degli anni ha rivestito anche incarichi di crescente rilievo nell'ambito di consigli di amministrazione di società quotate. In particolare, da aprile 2013 a febbraio 2014 ha rivestito la carica di consigliere di amministrazione e componente il comitato per il controllo interno e la *corporate governance* di Prelios. È attualmente componente indipendente del consiglio di amministrazione e di alcuni comitati consultivi endoconsiliari di Brunello Cucinelli (dal maggio 2020) e Techedge (dal dicembre 2018), avendo rivestito analoghi incarichi in ASTM (da aprile 2016 a maggio 2019) e Banca Intermobiliare di Investimenti e Gestioni (da aprile a luglio 2019).

ALLEGATO 2: BIOGRAFIE DEI COMPONENTI EFFETTIVI IL COLLEGIO SINDACALE



Barbara Tadolini
Presidente del Collegio Sindacale

ANNO DI NASCITA
1960

IN CARICA DAL
Maggio
2019

Numero incarichi ricoperti in altri emittenti in base alla disciplina CONSOB: 2

Lista di provenienza: sindaco tratto dalla lista presentata da un raggruppamento di investitori istituzionali

Si è laureata a pieni voti in economia e commercio presso l'Università di Genova nel luglio 1985. Dottore commercialista e revisore legale dei conti, ha conseguito anche l'abilitazione all'attività di mediatore marittimo. Dopo avere collaborato in Genova dapprima con uno studio di dottori commercialisti e successivamente con lo studio di consulenza fiscale dell'Arthur Andersen, a partire dal 1991 ha creato un proprio studio professionale; attualmente è socia dello studio di dottori commercialisti "Tierre", che offre servizi di consulenza aziendale e tributaria ed effettua valutazioni di aziende. Ha ricoperto svariate cariche nell'ambito dei dottori commercialisti, ed è associata di NedCommunity (l'associazione italiana dei *non-executive directors*) nonché di *Women Corporate Directors*. Ha ricoperto e ricopre tuttora cariche in organi di amministrazione e di controllo di rilevanti società italiane. In particolare, è stata tra l'altro sindaco effettivo di Grandi Navi Veloci e di Salmoiraghi & Viganò, nonché consigliere indipendente di Fondiaria Sai. È attualmente presidente del collegio sindacale di Tiscali e sindaco effettivo di Luxottica Group e Parmalat, nonché consigliere indipendente di Unipolsai.



Romina Guglielmetti
Sindaco effettivo

ANNO DI NASCITA
1973

Numero incarichi ricoperti in altri emittenti in base alla disciplina CONSOB: 0

IN CARICA DAL
Giugno
2016

Lista di provenienza: sindaco tratto dalla lista presentata dall'azionista Ministero dell'Economia e delle Finanze

Dopo essersi laureata in giurisprudenza presso l'Università di Parma ed avere conseguito l'abilitazione alla professione di avvocato, ha avviato l'esercizio della professione forense a partire dal 2001. Dopo avere rivestito la qualità di *senior associate* dello studio Bonelli Erede, di *"of counsel"* dello studio notarile Marchetti ed avere collaborato dal 2007 al 2013 con lo studio Santa Maria (dove ha rivestito anche la qualità di *partner*), è attualmente *partner* fondatore di Starclx - Studio legale associato Guglielmetti. Nello svolgimento della propria attività professionale ha approfondito specificamente le materie della *corporate governance* e del diritto societario e degli intermediari finanziari. Da anni si occupa in particolare di temi giuridici relativi alla *corporate governance*, tra l'altro, delle società quotate e di quelle a controllo pubblico, specie per quanto concerne i profili dei controlli interni, della diversità di genere e dei piani di successione. Associata di NedCommunity (l'associazione italiana dei *non-executive directors*), è stata consulente del Ministero delle Pari Opportunità. Ricopre attualmente alcune cariche in organi di amministrazione di rilevanti società, anche quotate, rivestendo in particolare la qualità di membro del consiglio di amministrazione (e, sovente, anche di componente dei comitati con funzioni propositive e consultive istituiti nell'ambito dei medesimi organi di gestione) di Tod's, Servizi Italia, Compass Banca, Pininfarina e MBFacta. Ricopre altresì gli incarichi di coordinatore dell'Organismo di Vigilanza di Banca Monte dei Paschi di Siena e dell'Organismo Unico di Controllo della Fondazione Milano Cortina 2026. È componente del Consiglio Direttivo di NedCommunity, oltre che docente di corsi e seminari. È titolare di insegnamento presso l'Università LUISS Guido Carli di Roma.



Claudio Sottoriva
Sindaco effettivo

ANNO DI NASCITA
1973

Numero incarichi ricoperti in altri emittenti in base alla disciplina CONSOB: 2

IN CARICA DAL
Maggio
2019

Lista di provenienza: sindaco tratto dalla lista presentata dall'azionista Ministero dell'Economia e delle Finanze

Si è laureato con lode in economia e commercio presso l'Università Cattolica di Milano nel luglio 1997. Attualmente è professore aggregato di Metodologie e determinazioni quantitative d'azienda presso la Facoltà di Economia della medesima Università Cattolica, nonché componente della relativa *Faculty* del Master di II livello "Corporate governance". È autore di un'intensa produzione scientifica, concernente principalmente l'applicazione dei principi contabili nazionali e internazionali, la valutazione di aziende e le operazioni straordinarie. Dottore commercialista e revisore legale dei conti, è socio della *European Accounting Association* (EAA) e dello *European Corporate Governance Institute* (ECGI), nonché della Società Italiana dei Docenti di Ragioneria e di Economia Aziendale (SIDREA), dell'Accademia Italiana di Economia Aziendale (AIDEA) e dell'Associazione Italiana per l'Analisi Finanziaria (AIAF); è inoltre componente del gruppo di lavoro sui principi contabili internazionali dell'Organismo Italiano di Contabilità (OIC). Iscritto all'albo dei consulenti tecnici e a quello dei consulenti penali del Tribunale di Milano, ricopre altresì cariche in organi di controllo di rilevanti società italiane, operanti sia nel settore finanziario sia in quello industriale. In particolare, è attualmente presidente del collegio sindacale di Sella Personal Credit, di Sella Leasing e di Smartika, nonché sindaco effettivo di Banca Sella, Nephis, PLC, IPG Photonics Italia e di Fluorsid Alkeemia. È inoltre revisore unico della Fondazione Casa Verdi di Milano e presidente del collegio dei revisori della Fondazione Luigi Clerici, nonché componente dell'Organismo di Vigilanza della Fondazione Don Carlo Gnocchi - Onlus.

TABELLA 1: STRUTTURA DEL CONSIGLIO DI AMMINISTRAZIONE E DEI COMITATI DI ENEL

Consiglio di Amministrazione										Comitato Controllo e Rischi		Comitato Nomine e Remunerazioni		Comitato Parti Correlate		Comitato Corporate Governance e Sostenibilità				
Carica	Componenti	Anno di nascita	Data di prima nomina *	In carica da	In carica fino a	Lista **	Esec.	Non esec.	Indip. da Codice Autodisciplina ***	Indip. da TUF ****	N. altri incarichi *****	(*)	(*)	(**)	(*)	(**)	(*)	(**)		
Presidente	Crisostomo Michele	1972	2020	5/2020	12/2020	m		✓		✓	-	9/9					7/7	P		
AD/DG ◊ •	Starace Francesco	1955	2014	1/2020	12/2020	m	✓				-	16/16								
Consigliere	Calari Cesare	1954	2017	1/2020	12/2020	M		✓	✓	✓	-	16/16	6/6	P	12/12	M	-	M		
Consigliere	Esclapon de Villeneuve Costanza	1965	2020	5/2020	12/2020	m		✓	✓	✓	1	9/9			6/6	M		7/7	M	
Consigliere	Leupold Samuel	1970	2020	5/2020	12/2020	M		✓	✓	✓	-	9/9	6/6	M			2/4	M		
Consigliere	Marchi Alberto	1966	2020	5/2020	12/2020	m		✓	✓	✓	-	9/9	6/6	M	6/6	P				
Consigliere	Mazzucato Mariana	1968	2020	5/2020	12/2020	m		✓	✓	✓	-	9/9					4/4	M	7/7	M
Consigliere	Pellegrini Mirella	1964	2020	5/2020	12/2020	m		✓	✓	✓	1	9/9	6/6	M			4/4	M		
Consigliere	Svelto Anna Chiara	1968	2014	1/2020	12/2020	M		✓	✓	✓	2	16/16	6/6	M	6/6	M	4/4	P		
AMMINISTRATORI CESSATI DURANTE L'ESERCIZIO DI RIFERIMENTO																				
Presidente	Grieco Patrizia	1952	2014	1/2020	5/2020	M		✓		✓	3	7/7					4/4	P		
Consigliere	Antoniozzi Alfredo	1956	2015	1/2020	5/2020	M		✓	✓	✓	-	7/7					-	M	4/4	M
Consigliere	Bianchi Alberto	1954	2014	1/2020	5/2020	M		✓	✓	✓	-	7/7			6/6	M	-	M		
Consigliere	Girdinio Paola	1956	2014	1/2020	5/2020	M		✓	✓	✓	-	7/7	6/6	M	6/6	M				
Consigliere	Pera Alberto	1949	2014	1/2020	5/2020	M		✓	✓	✓	1	7/7	6/6	M	6/6	P				
Consigliere	Taraborrelli Angelo	1948	2011	1/2020	5/2020	m		✓	✓	✓	-	7/7	6/6	P			4/4	M		
N. riunioni svolte durante l'esercizio 2020																				
Consiglio di Amministrazione																		16		
Comitato Controllo e Rischi																		12		
Comitato Nomine e Remunerazioni																		12		
Comitato Parti Correlate																		4		
Comitato Corporate Governance e Sostenibilità																		11		
Quorum richiesto per la presentazione delle liste per l'elezione del consiglio di amministrazione (ex art. 147-ter Testo Unico della Finanza): 0,5% del capitale sociale																				

NOTE

- Questo simbolo indica l'amministratore incaricato del sistema di controllo interno e di gestione dei rischi.
- ◊ Questo simbolo indica il principale responsabile della gestione di Enel (*Chief Executive Officer* o CEO).
- * Per data di prima nomina di ciascun amministratore si intende la data in cui l'amministratore è stato nominato per la prima volta (in assoluto) nel consiglio di amministrazione.
- ** In questa colonna è indicato M/m a seconda che l'amministratore sia stato tratto dalla lista votata dalla maggioranza (M) o da una minoranza (m) del capitale rappresentato in Assemblea. Si precisa che in occasione dell'assemblea ordinaria del 14 maggio 2020 la lista – presentata da un raggruppamento di investitori istituzionali – che ha ottenuto la maggioranza dei voti espressi dal capitale rappresentato in assemblea non conteneva un numero di candidati sufficiente ad assicurarle l'assegnazione dei sette decimi degli amministratori da eleggere; pertanto, in attuazione di quanto previsto dallo statuto della Società, si è proceduto a trarre dalla lista di minoranza – presentata dall'azionista Ministero dell'Economia e delle Finanze – i candidati necessari a completare la composizione del consiglio di amministrazione.
- *** In questa colonna è segnalato con un "✓" il possesso dei requisiti di indipendenza indicati nell'art. 3 del Codice di Autodisciplina. In particolare, in base a quanto indicato nel criterio applicativo 3.C.1 del Codice di Autodisciplina, un amministratore dovrebbe di norma ritenersi privo dei requisiti di indipendenza nelle seguenti ipotesi:
 - a) se, direttamente o indirettamente, anche attraverso società controllate, fiduciari o interposta persona, controlla l'emittente o è in grado di esercitare su di esso un'influenza notevole, o partecipa a un patto parasociale attraverso il quale uno o più soggetti possono esercitare il controllo o un'influenza notevole sull'emittente;
 - b) se è, o è stato nei precedenti tre esercizi, un esponente di rilievo⁽⁷⁾ dell'emittente, di una sua controllata avente rilevanza strategica o di una società sottoposta a comune controllo con l'emittente, ovvero di una società o di un ente che, anche insieme con altri attraverso un patto parasociale, controlla l'emittente o è in grado di esercitare sullo stesso un'influenza notevole;
 - c) se, direttamente o indirettamente (ad esempio attraverso società controllate o delle quali sia esponente di rilievo, ovvero in qualità di *partner* di uno studio professionale o di una società di consulenza), ha, o ha avuto nell'esercizio precedente, una significativa relazione commerciale, finanziaria o professionale:
 - con l'emittente, con una sua controllata, o con alcuno dei relativi esponenti di rilievo;
 - con un soggetto che, anche insieme con altri attraverso un patto parasociale, controlla l'emittente, ovvero – trattandosi di società o ente – con i relativi esponenti di rilievo;
 ovvero è, o è stato nei precedenti tre esercizi, lavoratore dipendente di uno dei predetti soggetti.
 A tale riguardo il Consiglio di Amministrazione della Società, nel mese di febbraio 2010, ha individuato i seguenti parametri quantitativi applicabili ai rapporti di natura commerciale, finanziaria o professionale sopra indicati:
 - **rapporti di natura commerciale o finanziaria:** (i) il 5% del fatturato annuo dell'impresa o dell'ente di cui l'amministratore abbia il controllo o sia esponente di rilievo ovvero dello studio professionale o della società di consulenza di cui egli sia *partner*; e/o (ii) il 5% dei costi annui sostenuti dal Gruppo Enel che risultino riconducibili alla stessa tipologia di rapporti contrattuali;
 - **prestazioni professionali:** (i) il 5% del fatturato annuo dell'impresa o dell'ente di cui l'amministratore abbia il controllo o sia esponente di rilievo ovvero dello studio professionale o della società di consulenza di cui egli sia *partner*; e/o (ii) il 2,5% dei costi annui sostenuti dal Gruppo Enel che risultino riconducibili ad incarichi di natura simile.
 Il superamento di tali parametri dovrebbe precludere in linea di principio – salva la ricorrenza di specifiche circostanze, da valutare in concreto – la sussistenza dei requisiti di indipendenza

- d) previsti dal Codice di Autodisciplina in capo all'amministratore non esecutivo cui trovano applicazione; se riceve, o ha ricevuto nei precedenti tre esercizi, dall'emittente o da una società controllata o controllante, una significativa remunerazione aggiuntiva rispetto all'emolumento "fisso" di amministratore non esecutivo dell'emittente e al compenso per la partecipazione ai comitati con funzioni consultive e propositive costituiti nell'ambito del consiglio di amministrazione, anche sotto forma di partecipazione a piani di incentivazione legati alla *performance* aziendale, anche a base azionaria;
 - e) se è stato amministratore dell'emittente per più di nove anni negli ultimi dodici anni;
 - f) se riveste la carica di amministratore esecutivo in un'altra società nella quale un amministratore esecutivo dell'emittente abbia un incarico di amministratore;
 - g) se è socio o amministratore di una società o di un'entità appartenente alla rete della società incaricata della revisione legale dell'emittente;
 - h) se è uno stretto familiare⁽⁸⁾ di una persona che si trovi in una delle situazioni di cui ai precedenti punti.
- **** In questa colonna è segnalato con un "✓" il possesso dei requisiti di indipendenza previsti per i sindaci di società con azioni quotate dall'art. 148, comma 3, del Testo Unico della Finanza, richiamato per quanto riguarda gli amministratori dall'art. 147-ter, comma 4, dello stesso Testo Unico della Finanza. In base a quanto indicato dall'art. 148, comma 3, del Testo Unico della Finanza non possono qualificarsi indipendenti:
- a) coloro che si trovano nelle condizioni previste dall'art. 2382 cod. civ. (vale a dire in stato di interdizione, inabilitazione, fallimento, o che abbiano subito una condanna ad una pena che comporta l'interdizione, anche temporanea, dai pubblici uffici o l'incapacità ad esercitare uffici direttivi);
 - b) il coniuge, i parenti e gli affini entro il quarto grado degli amministratori della società, nonché gli amministratori, il coniuge, i parenti e gli affini entro il quarto grado degli amministratori delle società da essa controllate, delle società che la controllano e di quelle sottoposte a comune controllo;
 - c) coloro che sono legati alla società ovvero alle società da essa controllate, ovvero alle società che la controllano o a quelle sottoposte a comune controllo ovvero agli amministratori della società e ai soggetti di cui alla precedente lettera b) da rapporti di lavoro autonomo o subordinato, ovvero da altri rapporti di natura patrimoniale o professionale che ne compromettano l'indipendenza.
- ***** In questa colonna è indicato il numero di incarichi ricoperti dall'interessato negli organi di amministrazione e/o di controllo di altre società di rilevanti dimensioni, individuate in base alla *policy* adottata al riguardo dal consiglio di amministrazione. A tale riguardo si segnala che i consiglieri di amministrazione in carica di Enel rivestono i seguenti incarichi da ritenersi rilevanti a tale fine:
- 1) Costanza Esclapon de Villeneuve: consigliere indipendente di Mediaset S.p.A.;
 - 2) Mirella Pellegrini: consigliere indipendente di A.S. Roma S.p.A.;
 - 3) Anna Chiara Svelto: consigliere indipendente di Brunello Cucinelli S.p.A. e Techedge S.p.A. (si segnala che le azioni ordinarie di tale ultimo emittente hanno formato oggetto di provvedimento di *delisting* disposto da Borsa Italiana con effetto dal 3 marzo 2021, per effetto di offerta pubblica di acquisto e successivo esercizio da parte dell'offerente del diritto di acquisto previsto dall'art. 111 del Testo Unico della Finanza).
- (*) In questa colonna è indicata la partecipazione degli amministratori alle riunioni, rispettivamente, del consiglio di amministrazione e dei comitati (in particolare, è indicato il numero di riunioni cui ha partecipato l'interessato rispetto al numero complessivo delle riunioni cui avrebbe potuto partecipare). I casi di assenza sono stati debitamente giustificati.
- (**) In questa colonna è indicata la qualifica del consigliere all'interno del comitato: "P": presidente; "M": membro.

(7) Si segnala che, in base a quanto disposto dal criterio applicativo 3.C.2 del Codice di Autodisciplina, sono da considerarsi "esponenti di rilievo" di una società o di un ente (anche ai fini di quanto indicato nelle ulteriori lettere del criterio applicativo 3.C.1); il presidente dell'ente, il presidente del consiglio di amministrazione, gli amministratori esecutivi ed i dirigenti con responsabilità strategiche della società o dell'ente considerato.

(8) Il commento all'art. 3 del Codice di Autodisciplina afferma al riguardo che "in linea di principio, dovrebbero essere giudicati come non indipendenti i genitori, i figli, il coniuge non legalmente separato, il convivente *more uxorio* e i familiari conviventi di una persona che non potrebbe essere considerata amministratore indipendente".

TABELLA 2: STRUTTURA DEL COLLEGIO SINDACALE DI ENEL

Carica	Componenti	Anno di nascita	Data di prima nomina *	In carica da	In carica fino a	Lista (*)	Indipendenza da Codice Autodisciplina	Partecipazione alle riunioni del collegio (**)	Numero di altri incarichi (***)
Presidente	Tadolini Barbara	1960	2019	1/2020	12/2020	m	✓	27/27	2
Sindaco effettivo	Guglielmetti Romina	1973	2016	1/2020	12/2020	M	✓	26/27	-
Sindaco effettivo	Sottoriva Claudio	1973	2019	1/2020	12/2020	M	✓	27/27	2
Sindaco supplente	De Filippo Maurizio	1968	2019	1/2020	12/2020	M	-	-	-
Sindaco supplente	Di Donato Francesca	1973	2019	1/2020	12/2020	M	-	-	2
Sindaco supplente	Vitali Piera	1949	2019	1/2020	12/2020	m	-	-	-

Numero riunioni svolte durante l'esercizio 2020: 27

Quorum richiesto per la presentazione delle liste per l'elezione del collegio sindacale (ex art. 148 Testo Unico della Finanza): 0,5% del capitale sociale

NOTE

- * Per data di prima nomina di ciascun sindaco si intende la data in cui il sindaco è stato nominato per la prima volta (in assoluto) nel collegio sindacale.
- (*) In questa colonna è indicato M/m a seconda che il sindaco sia stato tratto dalla lista votata dalla maggioranza (M) o da una minoranza (m) del capitale rappresentato in Assemblea.
- (**) In questa colonna è indicata la partecipazione dei sindaci alle riunioni del collegio sindacale (in particolare, è indicato il numero di riunioni cui ha partecipato l'interessato rispetto al numero complessivo delle riunioni cui avrebbe potuto partecipare). I casi di assenza sono stati debitamente giustificati.
- (***) In questa colonna è indicato il numero di incarichi che il soggetto interessato ha comunicato alla CONSOB di ricoprire negli organi di amministrazione e/o di controllo di altri emittenti italiani, ai sensi dell'art. 148-bis del Testo Unico sulla Finanza. L'elenco completo degli incarichi è pubblicato dalla CONSOB sul proprio sito internet, ai sensi dell'art. 144-*quinquiesdecies* del Regolamento Emittenti CONSOB.

**OPEN POWER
FOR A BRIGHTER
FUTURE.**

REPORT ON CORPORATE GOVERNANCE AND OWNERSHIP STRUCTURE YEAR 2020

(Approved by the Board of Directors of Enel S.p.A.
on March 18, 2021. Drawn up pursuant to Articles 123-*bis*
of the Consolidated Financial Act and 144-*decies*
of CONSOB Issuers' Regulation).

CONTENTS

1. Enel: corporate governance profile and structure	102	3. Section II: Implementation of the recommendations of the Corporate Governance Code and additional information	132	3.6 Diversity policy of the board of statutory auditors	155
A. Key data of the Enel Group	103	1. Board of Directors	132	3.7 Remuneration	155
B. Ownership structure	104	1.1 Current composition and term	132	4. The internal control and risk management system	156
C. Corporate governance model	105	1.2 Election, replacement and contingency plan	132	5. Executive in charge of preparing corporate accounting documents	157
D. Composition of the board of directors and the committees	107	1.3 Role and functions	134	5.1 The system of risk management and internal control over financial information	157
E. Functioning of the board of directors and committees	110	1.4 Board meetings	137	6. External controls	161
F. Control and risk system	111	1.5 Chair	137	6.1 Audit firm	161
G. Analysis of priorities and determination of sustainability targets	118	1.6 Chief Executive Officer	138	6.2 Oversight of the Italian Court of Auditors (<i>Corte dei Conti</i>)	161
2. Section I: Ownership structure	124	1.7 Executive and Non-executive directors	138	7. Relations with institutional investors and shareholders in general	161
1. Ownership structure	124	1.8 Independent directors	138	8. Shareholders' Meetings	163
1.1 Share capital structure	124	1.9 Limits on the number of offices held by directors	140	9. Other corporate governance practices	164
1.2 Major shareholdings and shareholders' agreements	124	1.10 Evaluation of the functioning of the board of directors and its committees	140	9.1 Related party transactions	164
1.3 Limit on the ownership of shares and voting rights	124	1.11 Board induction and update	142	9.2 Processing of corporate information	166
1.4 Special powers of the Italian Government	125	1.12 Diversity policy of the board of directors and measures adopted to promote the equal treatment and opportunities regardless of gender within the company structure	142	9.3 Code of Ethics	166
1.5 Employee-shareholdings: mechanism for exercising voting rights	125	1.13 Remuneration	144	9.4 Organizational and management Model	167
1.6 Election and replacement of directors and amendments of the bylaws	125	2. Committees	144	9.5 "Zero tolerance for corruption" plan and anti-corruption management system	168
1.7 Authorizations to increase the share capital and to buy back shares	125	2.1 Organizational and functioning rules	144	9.6 Human Rights policy	168
1.8 Change-of-control clauses	126	2.2 Nomination and Compensation Committee	145	4. Schedules and tables	
1.9 Compensation owed to directors in the event of early termination of the relationship, including as the result of a takeover bid	128	2.3 Control and Risk Committee	147	Schedule 1: Biography of the members of the Board of Directors	172
		2.4 Related Parties Committee	149	Schedule 2: Biography of the regular members of the Board of Statutory Auditors	181
		2.5 Corporate Governance and Sustainability Committee	150	Table 1: Structure of Enel's Board of Directors and Committees	184
		3. Board of statutory auditors	152	Table 2: Structure of Enel's Board of Statutory Auditors	187
		3.1 Current composition and term	152		
		3.2 Election and replacement	152		
		3.3 Tasks and prerogatives	153		
		3.4 Meetings	153		
		3.5 Evaluation of the functioning of the board of statutory auditors	154		

1

EXECUTIVE SUMMARY

Enel: corporate governance profile and structure



ENEL: CORPORATE GOVERNANCE PROFILE AND STRUCTURE

Enel S.p.A. ("Enel" or the "Company") is the parent company of a multinational group that is one of the worldwide leaders in the electricity and gas sector, with a particular focus on Europe and Latin America (the "Enel Group" or the "Group"). The Group operates in more than 40 countries (in 5 continents), where it produces energy through a net installed capacity of 84 GW and distributes electricity on a network of approximately 2.2 million kilometres. The Group has the largest customer base among European operators in the sector with approximately 74 million of end users throughout the world.



A. Key data of the Enel Group

Ordinary EBITDA

17,940

million Euro
17,905 in 2019

+0.2%

Group net ordinary income

5,197

million Euro
4,767 in 2019

+9.0%

Net financial debt

as of December 31

45,415

million Euro
45,175 in 2019

+0.5%

Capitalization

as of December 31

84,139

million Euro
71,899 in 2019

+17%

Employees

as of December 31

66,717

no.
68,253 in 2019

-2.3%

Performance of Enel's stock compared to the FTSE-MIB Index and EURO STOXX Utilities Index from January 1, 2014 to December 31, 2020 (100 basis)

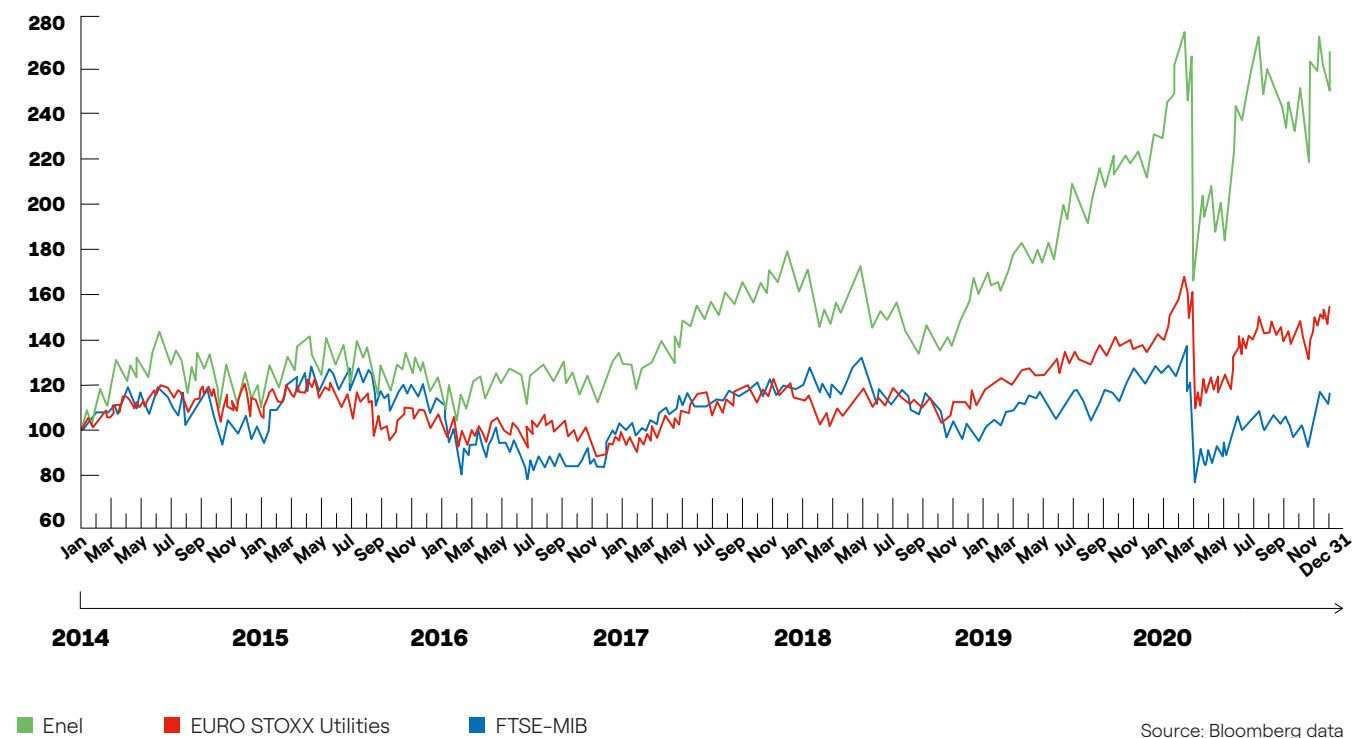

B. Ownership structure

Since 1999 Enel is listed on the Mercato Telematico Azionario organised and managed by Borsa Italiana S.p.A. and currently has the highest number of shareholders among all Italian companies (about 640,000 counting both retail and institutional investors). Enel's shareholders include the most important international investment funds, insurance com-

panies, pension funds and ethical funds, also thanks to the implementation by Enel and the Group of the best international practices on transparency and corporate governance. In addition, as of the date of this report, the Enel Group includes other 14 listed companies whose shares are listed on the Argentine, Brazilian, Chilean, Peruvian, Russian, Spanish and United States Stock Exchanges.

Ownership structure as of December 2020



Geographical distribution of institutional investors

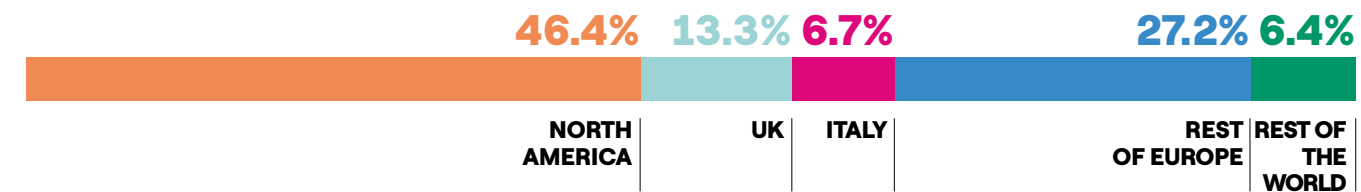

C. Corporate governance model

During 2020, the corporate governance structure of Enel proved to be compliant with the principles set forth in the July 2018 edition of the Corporate Governance Code for listed companies⁽¹⁾ (the "Corporate Governance Code"), adopted by the Company, and with the international best practices. It should be noted that in March 2021, the Company's process for the adoption of the new Italian Corporate Governance Code, published on January 31, 2020, was completed. A full description of the measures adopted by Enel in adhering to this new Code will be provided in the Corporate Governance Report to be published in 2022.

The corporate governance system adopted by Enel and its Group is aimed at achieving the objective of sustainable success, as it seeks to create value for the shareholders over the long term, taking into account the social importance of the Group's business operations and the consequent need, in conducting such operations, to adequately consider all the interests involved.

In compliance with the current legal framework applicable in Italy to listed companies, the organizational structure of the Company includes:

- > a board of directors responsible for managing the Company;
- > a board of statutory auditors responsible for monitoring (i) the Company's compliance with the law and bylaws, as well as compliance with proper management principles in the carrying out of the Company's activities, (ii) the process of financial disclosure and the adequacy of the Company's organizational structure, internal audit system, and administration and accounting system, (iii) the audit of the stand-alone and the consolidated financial statements and the independence of the

external audit firm and, lastly (iv) how the corporate governance rules provided by the Corporate Governance Code are actually implemented;

- > a shareholders' meeting, called to resolve – in either an ordinary or extraordinary session – among other things, upon: (i) the appointment or removal of members of the board of directors and the board of statutory auditors, as well as their compensation and responsibilities, (ii) the approval of financial statements and the allocation of net earnings, (iii) the purchase and sale of treasury shares, (iv) the remuneration policy and its implementation, (v) the share-based compensation plans, (vi) amendments to the Company's bylaws, (vii) mergers and demergers, and (viii) the issue of convertible bonds.

The external audit of the accounts is entrusted to a specialized firm enrolled in the relevant registry and appointed by the shareholders' meeting, upon a reasoned proposal by the board of statutory auditors.

(1) The English translation of the code is available on Borsa Italiana's website (<https://www.borsaitaliana.it/comitato-corporate-governance/codice/codiceeng2018.en.pdf>).

CORPORATE GOVERNANCE

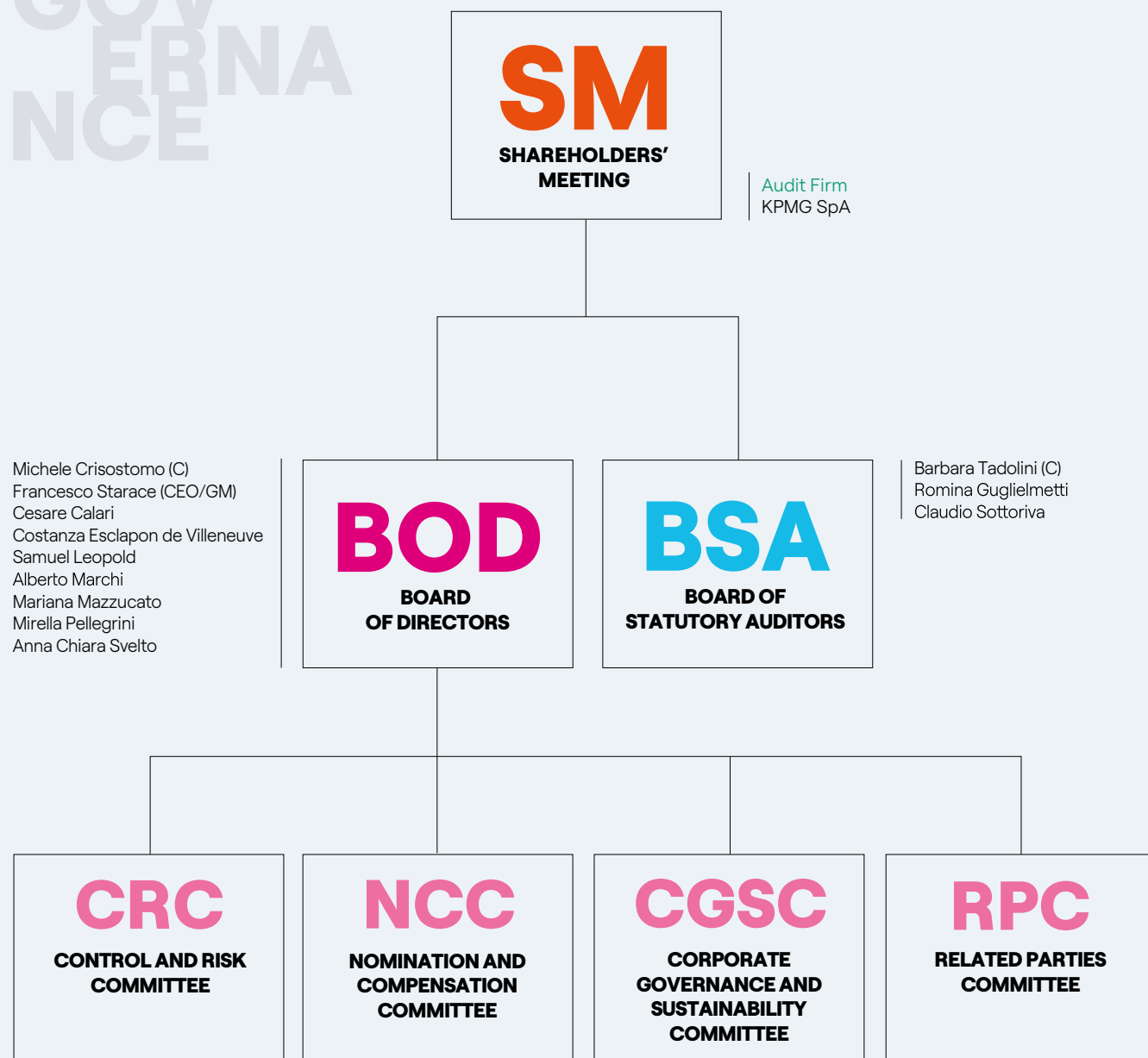

D. Composition of the board of directors and the committees

The following tables provide a summary of the main data on the composition of the current board of directors and board committees.

COMPOSITION OF THE CURRENT BOARD OF DIRECTORS

Director	Office	Role	M/m	CRC	NCC	RPC	CGSC
Michele Crisostomo	Chair	Non-executive	m				☑ (C)
Francesco Starace	CEO/GM	Executive	m				
Cesare Calari	Director	Independent	M	☑ (C)	☑		
Costanza Esclapon de Villeneuve	Director	Independent	m		☑		☑
Samuel Leopold	Director	Independent	M	☑		☑	
Alberto Marchi	Director	Independent	m	☑	☑ (C)		
Mariana Mazzucato	Director	Independent	m			☑	☑
Mirella Pellegrini	Director	Independent	m	☑		☑	
Anna Chiara Svelto	Director	Independent	M		☑	☑ (C)	

CEO/GM:
Chief Executive Officer/General Manager

C:
Chair of the Committee

CRC:
Control and Risk Committee

NCC:
Nomination and Compensation Committee

RPC:
Related Parties Committee

CGSC:
Corporate Governance and Sustainability Committee

M/m: Drawn from the slate that obtained the majority (M)/minority (m) of the votes expressed by the share capital represented at the shareholders' meeting. In this regard, it should be noted that during the ordinary shareholders' meeting held on May 14, 2020, the slate – submitted by a group of institutional investors – that obtained the majority of votes expressed by the share capital represented in the meeting did not contain a sufficient number of candidates to appoint seven tenths of the directors to be elected; therefore, as provided for by the Corporate bylaws, the candidates necessary to complete the board of directors were drawn from the minority slate submitted by the shareholder Ministry of the Economy and Finance. For further information in this regard, please refer to the second section of the document (under "Board of Directors – Current composition and term").

GENDER DIVERSITY

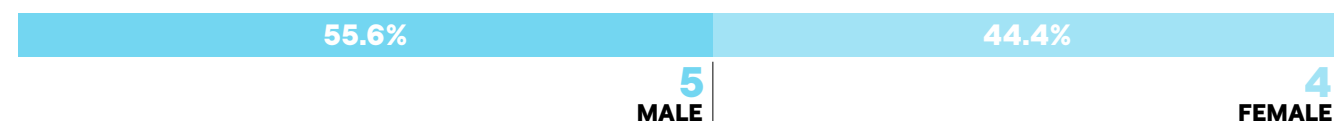

AGE DIVERSITY



SENIORITY DIVERSITY



BACKGROUND

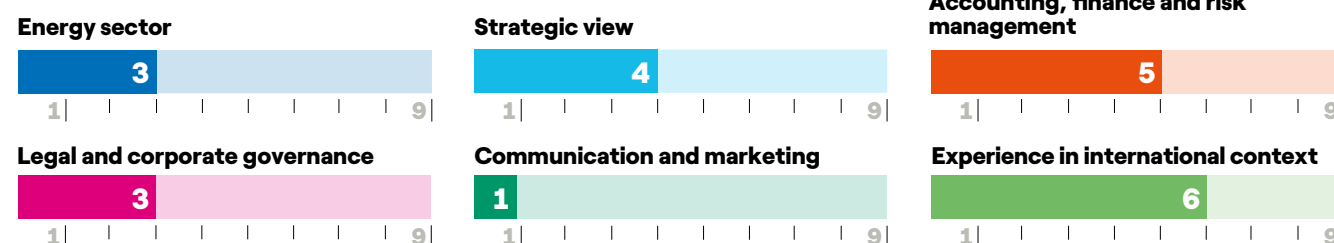

Mix of expertise and experience - Skill matrix

Director	Office	Energy sector	Strategic view	Accounting, finance and risk management	Legal and corporate governance	Communication and marketing	Experience in international context
Michele Crisostomo	Chair				☑		☑
Francesco Starace	CEO/GM	☑	☑	☑			☑
Cesare Calari	Director		☑	☑			☑
Costanza Esclapon de Villeneuve	Director					☑	
Samuel Leupold	Director	☑	☑	☑			☑
Alberto Marchi	Director	☑	☑	☑			☑
Mariana Mazzucato	Director			☑			☑
Mirella Pellegrini	Director				☑		
Anna Chiara Svelto	Director				☑		

CHANGES WITH RESPECT TO THE PREVIOUS MANDATE

	Current mandate	Previous mandate	FTSE-MIB ⁵
Number of directors	9	9	12.2
Directors drawn from the minority slate	6 (66.7%) ²	3 (33.3%)	2.4 (19.7%)
Female members of the BoD	4 (44.4%)	3 (33.3%)	36.2% ³
Independent directors under the Corporate Governance Code	7 (77.7%) ⁴	7 (77.7%) ⁴	7.3 (59.8%)
Average age of directors	55.3	64.3	57 ⁵
Seniority in office (in financial years)	2.7	5.9	4.7
Executive status of the Chair	no	no	-
Lead independent director	no	no	-

(1) Source: Assonime, Note e Studi 3/2021, "La Corporate Governance in Italia: autodisciplina, remunerazioni e comply-or-explain (anno 2020)", February 2021.
 (2) It should be noted that during the ordinary shareholders' meeting held on May 14, 2020, the slate - submitted by a group of institutional investors - that obtained the majority of votes expressed by the share capital represented in the meeting did not contain a sufficient number of candidates to appoint seven tenths of the directors to be elected; therefore, as provided for by the Corporate bylaws, the candidates necessary to complete the board of directors were drawn from the minority slate submitted by the shareholder Ministry of the Economy and Finance. For further information in this regard, please refer to the second section of the document (under "Board of Directors - Current composition and term").

(3) Source: CONSOB, Bank of Italy and Presidency of the Council of Ministers - Equal opportunities Department, "La partecipazione femminile negli organi di amministrazione e controllo delle società italiane", March 2021.
 (4) It should be noted that the number of directors who are independent under the Consolidated Financial Act is equal to 8.
 (5) The figure refers to all the companies listed on Borsa Italiana MTA and not only to companies belonging to the FTSE-MIB Index.

E. Functioning of the board of directors and committees

NUMBER OF MEETINGS OF THE BOARD OF DIRECTORS AND THE COMMITTEES

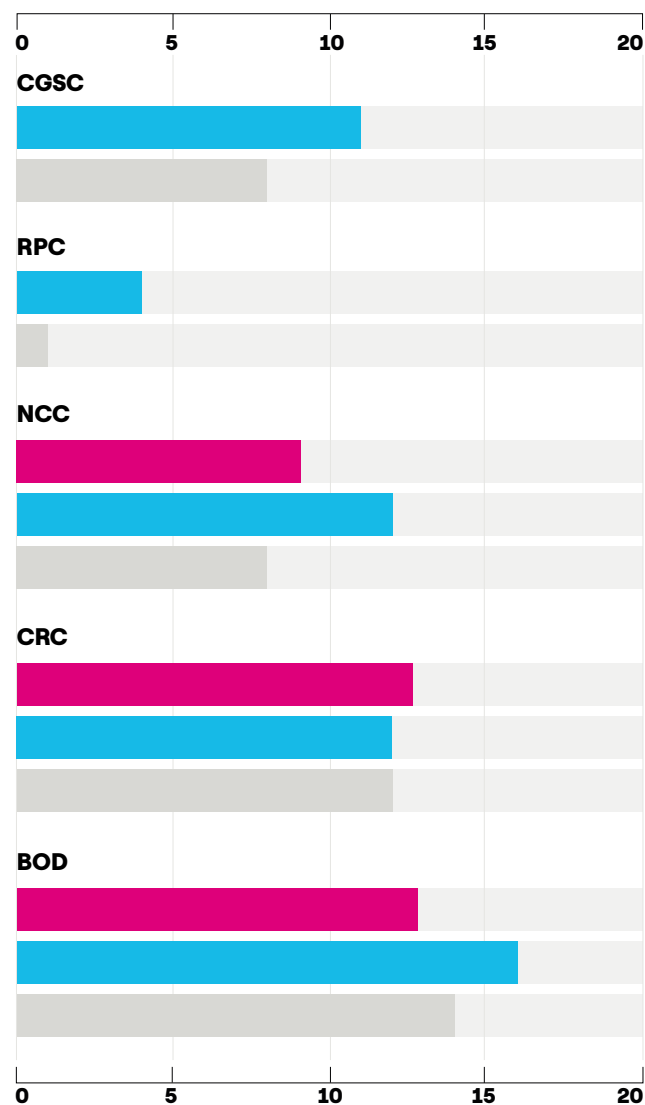

■ FTSE-MIB ■ 2020 ■ 2019

The following graphs provide a summary of the main data on the functioning of the board of directors and the board committees during 2020.

AVERAGE ATTENDANCE RATE OF DIRECTORS AT MEETINGS OF THE BOARD OF DIRECTORS AND THE COMMITTEES

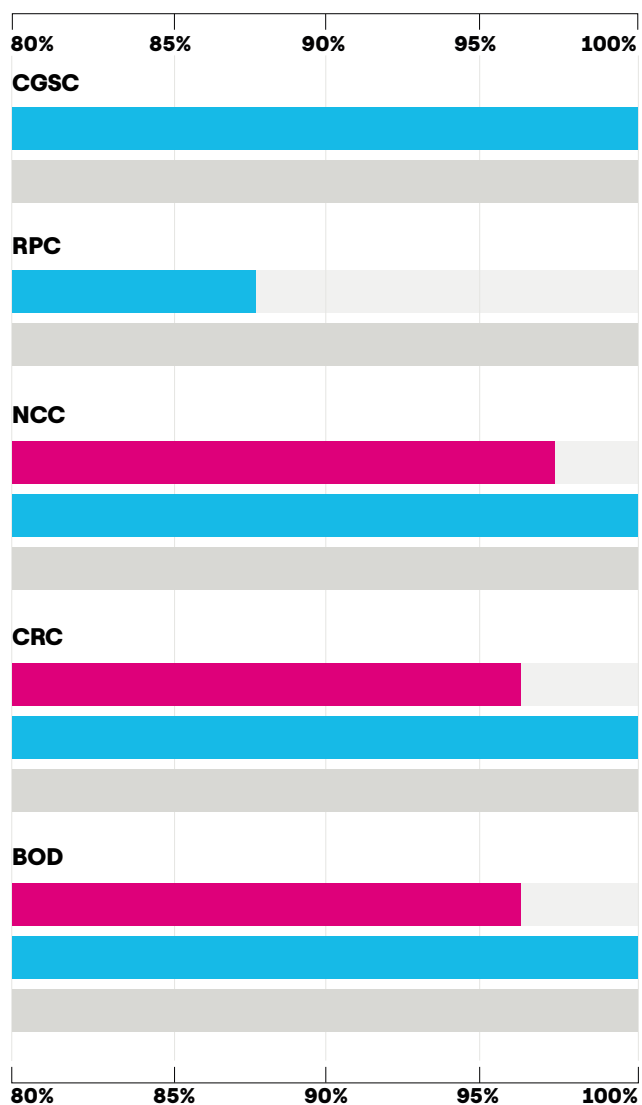

F. Control and risk system

The following tables provide a summary of the main data on the functioning of the board of statutory auditors during 2020.

NUMBER OF MEETINGS OF THE BOARD OF STATUTORY AUDITORS

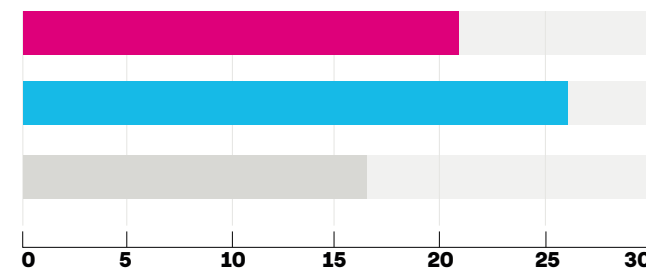

AVERAGE ATTENDANCE RATE AT MEETINGS OF THE BOARD OF STATUTORY AUDITORS

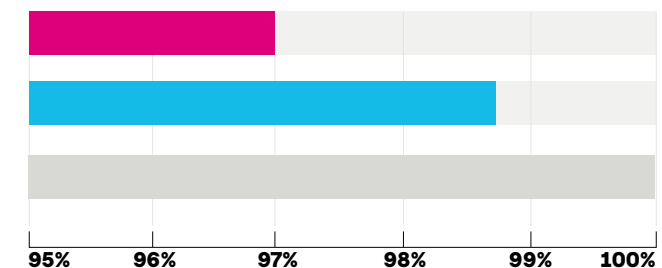

■ FTSE-MIB ■ 2020 ■ 2019

Main elements of the risk control system	Yes/No
Existence of a document setting forth the guidelines of the internal control and risk management system	Yes
Existence of a Mandate of the Audit Function approved by the Board of Directors	Yes
Existence of special organizational structures in charge of risk management activities	Yes
Annual assessment on the compatibility of the business risks with a management of the business that is consistent with the strategic objectives identified	Yes
Preparation of specific compliance programs (231 Model, Zero Tolerance for Corruption, Human Rights Policy, etc.)	Yes
Preparation of a contingency plan in order to ensure the normal management of the Company in the event of "crisis management" (i.e., early termination of the Chief Executive Officer before the expiry of the ordinary term of office)	Yes

The following chart identifies and summarizes the main risks to which the Enel Group is exposed, as well as the main activities carried out to mitigate their effects and ensure that they are adequately managed. For a more detailed

analysis, please refer to the 2020 Annual Report, which is available at the Company's registered office and on the Company's website (www.enel.com).

Board review process	Completion	Type of evaluation	Reviewer
Board review 2020	Yes	Independent	Spencer Stuart

MAIN RISKS

STRATEGIC RISKS CONNECTED WITH THE MACROECONOMIC AND GEOPOLITICAL TRENDS, LEGISLATIVE AND REGULATORY DEVELOPMENTS, COMPETITIVE SCENARIO

BASELINE SCENARIO AND RISK DESCRIPTION

The markets and the businesses where the Group operates are subject to a gradual and increasing competition and evolution, both from a technological and regulatory standpoint, with different timing from Country to Country. As a result, the Group faces an increasing competitive pressure. Furthermore, the Group operates in regulated markets or regimes. Thus, changes in the rules of functioning of those markets and regimes, as well as their provisions and obligations, along with fluctuations in macroeconomic variables, can influence the management's evolution and the Group's results.

MITIGATION ACTIONS AND RELATED STRATEGIC OBJECTIVES

The business risks stemming from the Group's natural presence in competitive markets are faced with a strategy of integration through the value chain, with a greater drive for technological innovation, diversification and geographical expansion. Specifically, the actions enacted have produced the evolution of the customer *portfolio* on the free market, in a downstream integration logic on the final markets, the optimization of the productive mix, by improving the competitiveness of the plants on the basis of a cost leadership, as well as the search for new markets with a high growth potential and the development of renewable sources through adequate investment plans in different Countries.

In view of the risks deriving from regulatory factors, the Company has intensified the relations with local government and regulatory bodies, by adopting a transparent, collaborative and proactive approach to face and remove the sources of instability in the regulatory framework.

BASELINE SCENARIO AND RISK DESCRIPTION

Exposure to the prices volatility of fuels and electricity commodities on international markets, which may significantly affect the business results.
Exposure to the variations on the availability of fuels supplies.

MITIGATION ACTIONS AND RELATED STRATEGIC OBJECTIVES

The commodities price risk management policy aims at protecting margins by:

- > contracting in advance the sourcing of fuels and the sales of electricity and gas to clients;
- > using derivatives to cover the financial exposure.

The diversification of supply sources, in terms of suppliers and geographical areas, would mitigate the risk of lack of fuels.

BASELINE SCENARIO AND RISK DESCRIPTION

Exposure to exchange rate volatility among the account currency and other currencies that may generate unexpected variations on economic and financial figures, emerging from the financial statements of each company of the Group. The consolidated financial statements are also exposed to the risk associated with the consolidation values of equity investments denominated in currencies other than the euro (translation risk).
The geographical diversification, the access to international financial markets and the operations of commodities on different currencies are sources of volatility.

COMMODITY RISK

EXCHANGE RATE RISK

INTEREST RATES RISK

MITIGATION ACTIONS AND RELATED STRATEGIC OBJECTIVES

The exchange rate risk management policy aims at ensuring the systematic coverage of each company exposure through hedging strategies that typically involve the use of derivatives.
The translation risk is not covered.

BASELINE SCENARIO AND RISK DESCRIPTION

Exposure to volatility of interest rates on international markets that might bring about unexpected variations on net financial expenses or on the value of assets and liabilities measured at fair value. The financing conditions for new debts and the floating-rate indebtedness constitute the main sources of uncertainty.

MITIGATION ACTIONS AND RELATED STRATEGIC OBJECTIVES

The interest rate risk management policy aims at limiting the costs of funding and its volatility through the optimization of the financial liabilities *portfolio* and even through simultaneous or early hedging of exposures by derivative agreements.

BASELINE SCENARIO AND RISK DESCRIPTION

Exposure arising from changes in the creditworthiness of counterparties which causes:

- > an increase in the average payment times for trade receivables or insolvency and payment default (default risk);
- > deterioration of the market value of the creditor position (spread risk).

MITIGATION ACTIONS AND RELATED STRATEGIC OBJECTIVES

The credit risk management policy provides for a preliminary evaluation of the creditworthiness of counterparties and the adoption of instruments for mitigation, such as the acquisition of collateral securities and guarantees. Furthermore, the assignments of receivables *pro soluto* allow the total elimination from the financial statements of the corresponding assigned assets, consequently eliminating the corresponding risk.
With reference to the financial and commodities operations, the risk mitigation is achieved through the *portfolio* diversification and through the adoption of specific standard framework agreements providing for risk mitigation clauses (e.g., netting) and, potentially, cash collateral exchange.

CREDIT AND COUNTERPARTIES RISK

BASELINE SCENARIO AND RISK DESCRIPTION

Risk that the Group, although solvent, could not promptly fulfil its obligations or could fulfil them only at unfavorable economic conditions due to situations of financial distress or systemic crisis (e.g., credit crunch, sovereign debt crisis, etc.) or to changed perception on its riskiness by the market.
Among the factors that define the riskiness perceived by the market, the credit worthiness assigned by rating agencies plays a key role since it influences the possibility to access to financing resources and to corresponding economic conditions (credit spread).

MITIGATION ACTIONS AND RELATED STRATEGIC OBJECTIVES

The liquidity risk management policy aims at maintaining sufficient liquidity in order to fulfil the expected obligations in a predetermined timeframe without relying on other financing resources. It also aims at maintaining a prudential liquidity reserve so as to fulfil unexpected obligations. In order to fulfil the medium/long-term obligations, the Company follows a debt-management strategy which sets forth a diversified structure of the financing resources which are used to cover the financial needs and a balanced profile of maturities.

LIQUIDITY RISK

COUNTRY RISK

BASELINE SCENARIO AND RISK DESCRIPTION

The Group maintains a strong international presence, since approximately 50% of revenues are generated abroad and in different currencies. The cash flows and the Company's assets are therefore exposed not only to changes in the global macro-economic and financial scenario, but also to idiosyncratic risks, such as: exchange rate volatility and changes in economic, politics, social and financial conditions in the various countries where the Group operates. Global risks related to possible pandemics or crises that may affect the continuity of supply of materials or raw materials, migrations, production activities of single countries, are also considered, given the impacts closely related to the economic, social and energy matrixes of single countries.

MITIGATION ACTIONS AND RELATED STRATEGIC OBJECTIVES

Definition and implementation of a strategy for the geographical diversification, also supported by models for the prospective evaluation of the Country risk.

BASELINE SCENARIO AND RISK DESCRIPTION

Physical risks arising from climate change can be classified as acute (*i.e.*, extreme events) and chronic: the former are linked to extremely intense weather-climatic conditions, while the latter refers to gradual but structural changes in climatic conditions.

Extreme events may expose the Group to a potential unavailability of assets and infrastructures, restoration costs, and inconvenience for customers, *etc.* Chronic changes in climatic conditions, on the other hand, may expose the Group to other physical risks or opportunities (depending on the geographical location): for example, structural rainfall or wind changes could impact the Group's business in terms of generation, while structural temperature changes could have an impact on electricity demand.

With regard to the energy transition process moving towards a more sustainable model with a progressive electrification and reduction in CO₂ emissions, in line with the Group's decarbonization strategy, there are risks, but above all opportunities, tied to both, the changing regulatory context and the technological and electrification trends, and resulting market developments, with potential effects also on commodities and energy prices.

MITIGATION ACTIONS AND RELATED STRATEGIC OBJECTIVES

The Group is committed to making continuous improvements to the environmental impact of its activities. It has constantly improved its emissions reduction targets, certifying a new target with the SBTi in 2020 for 82 g/kWh of CO₂ by 2030, heading for "zero emission generation" by 2050. The Group's strategic actions make it possible to mitigate the potential risks and grasp the opportunities provided by transition variables. The use of capital is indeed focused on decarbonization, through the development of generation assets from renewable sources, on enabling infrastructures linked to the development of networks and on the implementation of platform models, taking advantage of technological and digital evolution, which will favor consumption's electrification, as well as the development of new services for end customers. Overall, the Group is dedicating more than 90% of the total investments planned for the 2021-2023 timeframe to the fight against climate change. Enel participates in the entire electricity value chain and has a diversified portfolio of activities, both in terms of generation technologies and the geographical areas and markets where it operates, mitigating climate change risks and their economic and financial impacts.

CLIMATE RISKS

ENVIRONMENTAL RISKS

The management of weather and climate phenomena adopts the best strategies for prevention, protection and boosting resilience, while also carrying out weather forecasting activities. Moreover, best practices are implemented on physical events to ensure a prompt recovery of operating conditions in the event of adverse events. In terms of insurance risk assessment activities, the Group manages loss prevention global programs for property and liability risks, aimed at covering losses relating to damages to assets, business interruptions and damages to third parties; such activities also include the assessment of the main exposures linked to natural events. All areas of the Group are subject to the ISO 14001 certification and, by applying internationally recognised Environmental Management Systems (EMSs), potential sources of risk are monitored so that any critical issue may be promptly identified. The Group develops short-, medium- and long-term scenarios in the energy and the financial macroeconomic sectors in order to support its strategic and industrial planning, investment valuation, scenario planning and extraordinary transactions.

By gradually integrating climate and transition scenarios, combined with the development of energy system models at country level, it is possible to intercept the effects on variables such as electricity demand, the system energy mix and the electrification of consumption. These activities make it possible to identify and assess related risks and opportunities.

BASELINE SCENARIO AND RISK DESCRIPTION

Over the last years, there has been a growing public awareness of the risks connected with development models that generate impacts on environmental quality and on ecosystems through the exploitation of scarce natural resources (including raw materials and water).

In some cases, the synergistic effects between these impacts – such as global warming and the growing exploitation and degradation of water resources – increase the risk of environmental emergencies arising in the most sensitive areas of the planet, with the risk of various water resource uses having to compete, such as industrial, agricultural and civil uses.

In response to these needs, governments have imposed increasingly restrictive environmental regulations, placing ever more stringent constraints on the development of new industrial initiatives and, in the most impactful industries, incentivizing or requiring the elimination of technologies no longer considered sustainable.

In this context, companies in every sector, and above all industry leaders, are ever more aware that environmental risks are increasingly economic risks. As a result, they are called upon to increase their commitment and accountability for developing and adopting innovative and sustainable technical solutions and development models.

MITIGATION ACTIONS AND RELATED STRATEGIC OBJECTIVES

Enel has made the effective prevention and minimization of environmental impacts and risks a foundational element of each project across its entire life cycle.

The adoption of ISO 14001-certified environmental management systems certified within the Group ensures the implementation of structured policies and procedures to identify and manage the environmental risks and opportunities associated with all corporate activities.

A structured control plan combined with actions and improvement objectives inspired by the best environmental practices, with requirements higher than those linked to simple environmental regulatory compliance, mitigates the risk of impacts on the environmental matrix, reputational damage and legal disputes.

Also contributing are the multitude of actions to achieve the challenging environmental

improvement objectives set by Enel, such as, for example, those regarding atmospheric emissions, waste production and water consumption, especially in areas with high water stress. The risk of water scarcity is directly mitigated by Enel's development strategy, which is based on the growth of generation from renewable sources that are essentially not dependent on the availability of water for their operation. Special attention is also devoted to assets in areas with a high level of water stress, in order to develop technological solutions to reduce consumption.

Ongoing collaboration with local river basin management authorities enables us to adopt the most effective shared strategies for the sustainable management of hydroelectric generation assets.

Lastly, appropriate terrestrial, marine and river monitoring of ecosystems is carried out to verify the effectiveness of measures adopted in order to protect, restore and preserve biodiversity.

BASELINE SCENARIO AND RISK DESCRIPTION

The profound transformations of the energy sector, which has experienced sweeping technological developments, require the presence of new professional profiles and skills, as well as an important cultural and organizational change. Organizations must move to adopt new agile and flexible business models. Policies to enhance diversity and to manage and promote talent have become key factors for companies that are managing the transition and have a widespread geographical presence.

MITIGATION ACTIONS AND RELATED STRATEGIC OBJECTIVES

Enel places the people who work for it at the center of its business model: the management of human capital is a priority for which specific objectives have been established. The main goals include: the development of the digital capabilities and skills made necessary by the Fourth Industrial Revolution, as well as the promotion of reskilling and upskilling programs for employees in order to support the energy transition; the effective involvement of employees in the pursuit of the corporate purpose, which ensures the achievement of better results while offering greater satisfaction to our people; the development of systems for evaluating the working environment and performance; the dissemination of diversity and inclusion policies to all countries in which the Group operates, as well as instilling an inclusive organizational culture based on the principles of non-discrimination and equal opportunity, a key driver in ensuring that everyone can make an effective contribution. In addition, Enel is developing specific initiatives to foster the diffusion of agile working methods in business processes. The Group is committed on enhancing the resilience and flexibility of organizational models through simplification and digitalization in order to enable the effectiveness and autonomy of people working in the Company within new smart working arrangements, already effectively tested in response to the COVID-19 pandemic emergency, which will be a key element of future working models.

CYBER ATTACKS RISKS

BASELINE SCENARIO AND RISK DESCRIPTION

The speed of technological developments that constantly generate new challenges, the ever increasing frequency and intensity of cyber attacks and the attraction of critical infrastructures and strategic industrial sectors as targets underscore the potential risk that, in extreme cases, the normal operations of companies could grind to a halt. Cyber attacks have evolved dramatically in recent years: their number has grown exponentially, as has their complexity and impact (theft of company and customer data), making it increasingly difficult to promptly identify the source of threats. This exposure reflects the many environments in which the Group operates (data, industry and people), a circumstance that accompanies the intrinsic complexity and interconnection of the resources that over the years have been increasingly integrated into the Group's daily operating processes.

MITIGATION ACTIONS AND RELATED STRATEGIC OBJECTIVES

The Group has adopted a holistic governance approach to cyber security that is applied to all the sectors of IT (Information Technology), OT (Operational Technology) and IoT (Internet of Things). The framework is based on the commitment of top management, on global strategic management, on the involvement of all business areas as well as on the units involved in the design and management of our systems. It seeks to use cutting edge technologies, to design *ad hoc* business processes, to strengthen people's IT awareness and to implement regulatory requirements for IT security.

In addition, the Group has developed an IT risk management methodology founded on "risk-based" and "cyber security by design" approaches, making business risk analysis the fundamental step in all strategic decisions. Enel has also created its own Cyber Emergency Readiness Team (CERT) in order to proactively respond to any IT security incidents.

Finally, since 2019, the Group also took out an insurance policy for cyber security risks in order to mitigate IT threats.

BASELINE SCENARIO AND RISK DESCRIPTION

The Group is carrying out a complete digital transformation of how it manages the entire energy value chain, developing new business models and digitalizing its business processes, integrating systems and adopting new technologies. A consequence of this digital transformation is that the Group is increasingly exposed to risks related to the functioning of the IT systems implemented throughout the Company with impacts on operational processes and activities, which could lead to the exposure of IT and OT (Operational Technology) systems to service interruptions or data losses.

MITIGATION ACTIONS AND RELATED STRATEGIC OBJECTIVES

These risks are managed using a series of measures developed by the Global Digital Solutions unit, which is responsible for guiding the Group's digital transformation. It has set up an internal control system that introduces control points along the entire IT value chain, enabling us to prevent the emergence of risks relating to such issues as the creation of services that do not meet business needs, the failure to implement adequate security measures and service interruptions. The internal control system of the Global Digital Solutions unit oversees both the activities performed in-house and those outsourced to external associates and service providers. Furthermore, Enel is promoting the dissemination of a digital culture and digital skills within the Group in order to successfully guide the digital transformation and minimize the associated risks.

RISKS CONNECTED WITH DIGITALIZATION, IT EFFECTIVENESS AND SERVICE CONTINUITY

PEOPLE AND ORGANIZATION RISKS

RISKS CONNECTED WITH THE PROTECTION OF PERSONAL DATA

BASELINE SCENARIO AND RISK DESCRIPTION

In the era of digitalization and markets globalization, Enel's business strategy focused on accelerating the transformation process towards a business model based on a digital platform, through a data-driven approach focused on the customer, which is being implemented along the entire value chain.

The Group's new business model requires the management of an increasingly relevant and growing volume of personal data in order to achieve the financial and business results envisaged in the 2021-2023 strategic plan. This naturally increases our exposure to the risks connected with the protection of personal data, also in view of the increasingly stringent privacy legislation in most of the countries where Enel operates. These risks may result in a loss of confidentiality, integrity and availability of personal data of customers, employees and third parties (e.g., suppliers), causing penalties proportionate to the overall turnover, interdiction from processes and consequent economic or financial losses, as well as reputational damages.

MITIGATION ACTIONS AND RELATED STRATEGIC OBJECTIVES

In order to manage and mitigate this risk, Enel has adopted a global model of personal data governance through the assignment of privacy roles at all levels – including the appointment of Data Protection Officers ("DPOs") both at a global and country level – as well as digital compliance instruments to map applications and processes and manage relevant risks to personal data protection, in compliance with the peculiarities of local sector regulations.

G. Analysis of priorities and determination of sustainability targets

In order to identify the Group's priority actions on sustainability, Enel has been carrying out an analysis of priorities (the so called "materiality analysis"), based on the guidelines laid down by the most used international standards such as the GRI (*Global Reporting Initiative*), SASB (*Sustainability Accounting Standards Board*), IIRC (*International Integrated Reporting Framework*), the AccountAbility standard AA1000APS (2018), as well as the SDG Compass which

supports companies in adapting their strategies to the United Nations sustainable development goals (SDG). The aim is to map and assess priorities among those matters of interest for the Enel Group's main stakeholders, crossing them with the business strategy and the priority actions of the Group itself. The targets to be included in the Group's Strategic Plan are determined based on the results of the materiality analysis; activities and projects developed by the corporate functions of the Group, as detailed in the Sustainability Plan, contribute to the achievement of such targets. The following schedule shows the materiality matrix as reported in 2020 Sustainability Report.

2020 materiality matrix

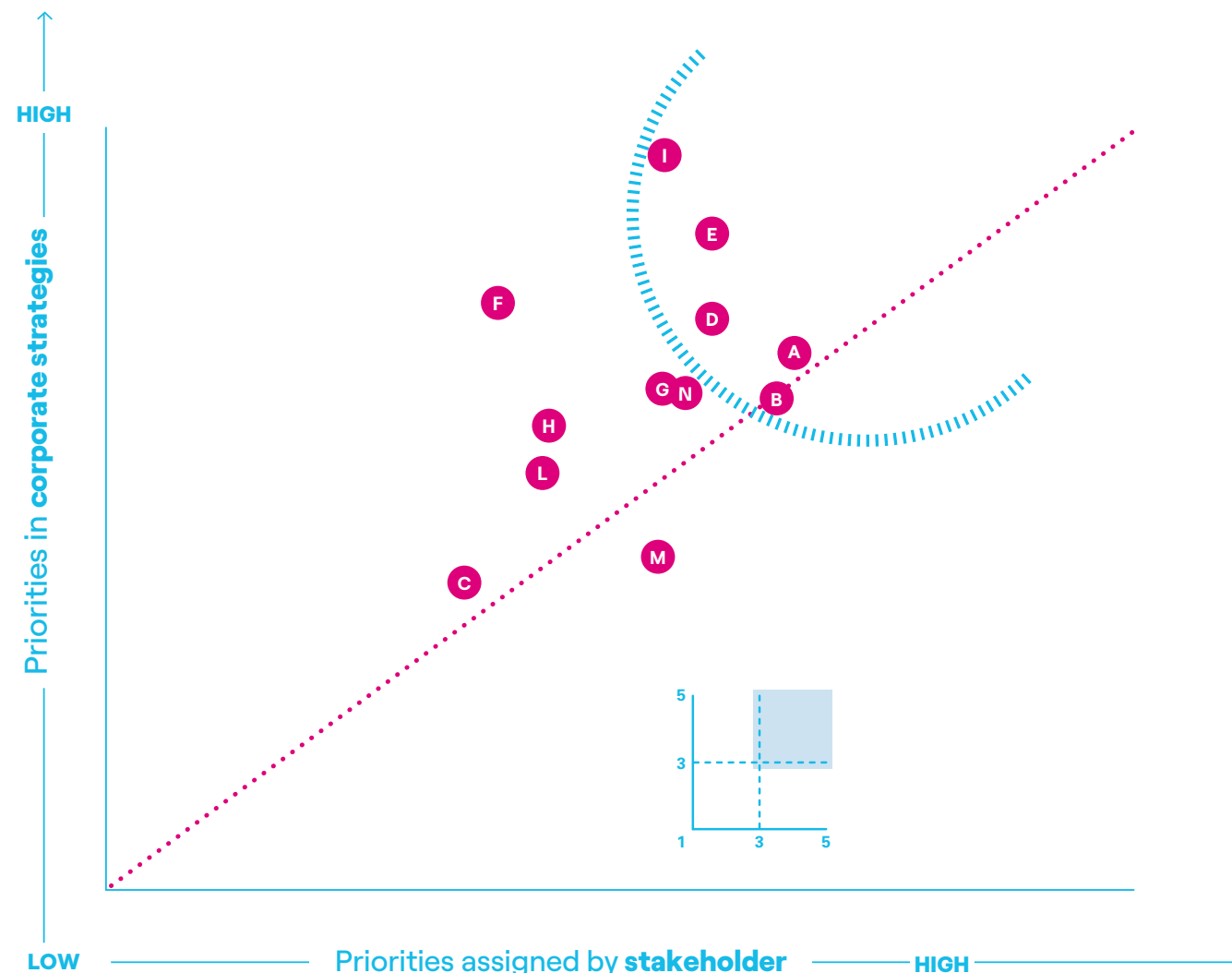

BUSINESS AND GOVERNANCE ISSUES

- A** Energy distribution
- B** Decarbonization of the energy mix
- C** Customer focus
- D** Ecosystem and platforms¹
- E** Sound governance and fair corporate conduct
- F** Economic and financial value creation
- N** Innovation and digital transformation

SOCIAL ISSUES

- G** Engaging local communities
- H** People management, development and motivation
- I** Occupational health and safety
- L** Sustainable supply chain

ENVIRONMENTAL ISSUES

- B** Decarbonization of the energy mix
- M** Environmental management

(1) Includes the following topics: "New technologies and solutions for houses and apartment buildings"; "New technologies and solutions for cities"; "New technologies and solutions for industries" and "Electric mobility".

Enel's commitment on the UN Sustainable Development Goals

Activities	Targets 2015-2030 ¹	Results 2015-2020	Status	SDG
Quality education	5 million beneficiaries	2.3 mil 2015: 0.1 mil, 2016: 0.2 mil, 2017: 0.3 mil, 2018: 0.4 mil, 2019: 0.3 mil, 2020: 1.0 mil	ON PLAN	4 QUALITY EDUCATION
Affordable and clean energy	20 million beneficiaries	9.8 mil 2015: 1.5 mil, 2016: 1.3 mil, 2017: 1.3 mil, 2018: 2.2 mil, 2019: 1.6 mil, 2020: 1.9 mil	ON PLAN	7 AFFORDABLE AND CLEAN ENERGY
Decent work and economic growth	8 million beneficiaries	3 mil 2015: 0.4 mil, 2016: 0.7 mil, 2017: 0.4 mil, 2018: 0.3 mil, 2019: 0.3 mil, 2020: 0.9 mil	ON PLAN	8 DECENT WORK AND ECONOMIC GROWTH

(1) Cumulated figures since 2015. In particular, compared to the previously set target, the 2030 target of SDG 4 has been increased from 2.5 to 5.0 million beneficiaries and the 2030 target of SDG 7 has been increased from 10.0 to 20.0 million beneficiaries.



Decarbonization roadmap in line with the 1.5 °C pathway, SBTi certified

SCOPE 1¹ (gCO_{2eq}/kWh)

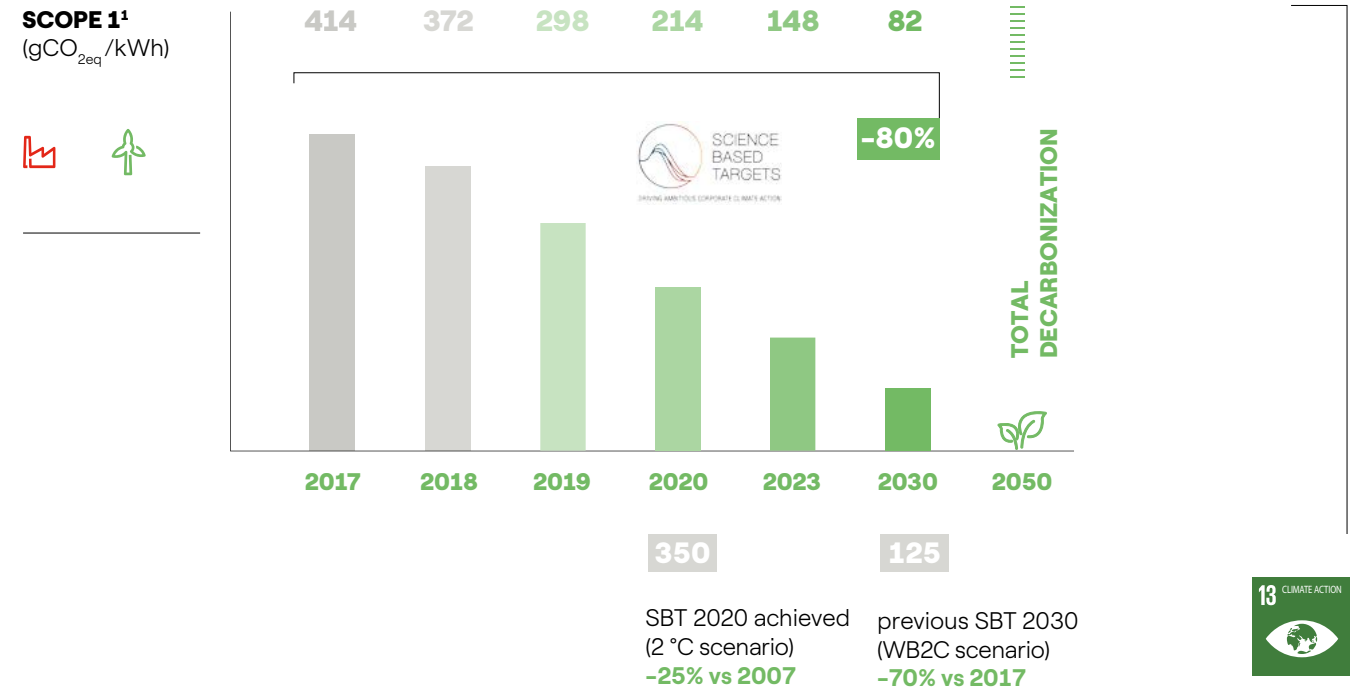

SCOPE 3 GAS RETAIL² (tCO_{2eq})

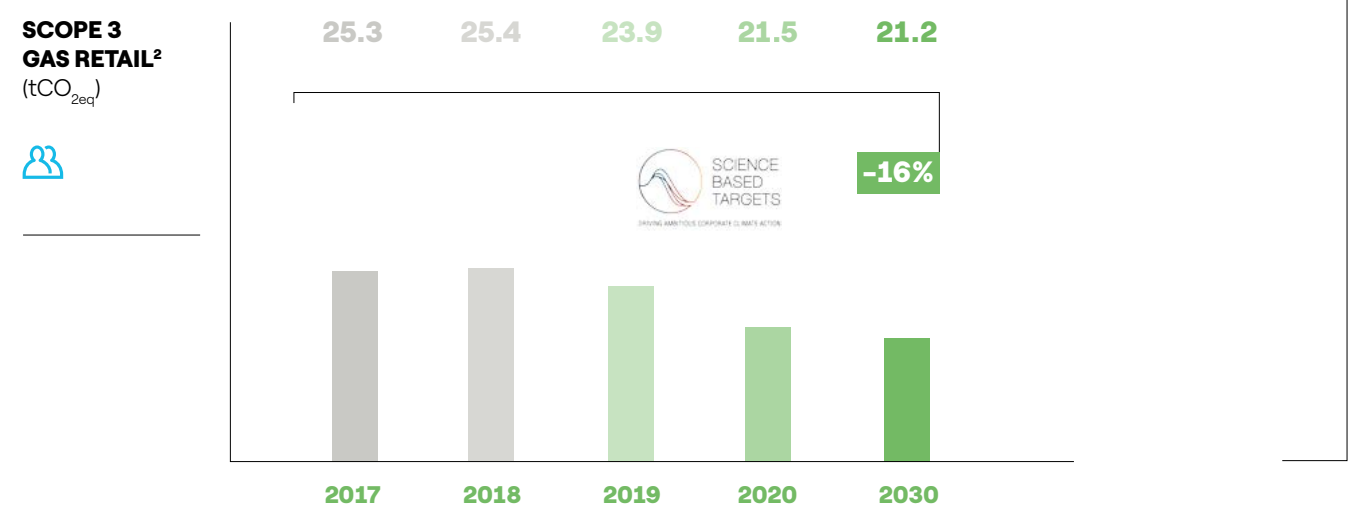

(1) Includes all direct emissions (GHG Scope 1), 99% of which are due solely to energy generation, in line with the 1.5 °C pathway of the Science Based Targets initiative.
 (2) Includes all indirect emissions (GHG Scope 3 - Use of Sold Products) relating to gas sales in the retail market by 2030, in line with the 2 °C pathway of the Science Based Targets initiative.

2

SECTION I Ownership structure



SECTION I: OWNERSHIP STRUCTURE

1. Ownership structure

1.1 Share capital structure

The Company's share capital consists exclusively of ordinary shares with full voting rights at both ordinary and extraordinary shareholders' meetings. At the end of 2020 (and as of the date of this report), Enel's share capital amounted to Euro 10,166,679,946, comprised of the same number of ordinary shares having a par value of Euro 1 each, which are listed on the Mercato Telematico Azionario organized and managed by Borsa Italiana.

1.2 Major shareholdings and shareholders' agreements

Based upon the entries in Enel's shareholders' ledger, reports made to CONSOB and received by the Company, and other available information, as of the date of this report the Company's shareholders holding a stake exceeding 3%⁽²⁾ of the Company's share capital are:

Principal shareholders	% of the share capital
Ministry of the Economy and Finance	23.59%
Capital Research and Management Company	5.03%
BlackRock Inc.	5.00%

⁽²⁾ Pursuant to Article 120, paragraph 2-bis of the Consolidated Financial Act, by means of the Resolution No. 21326 dated April 9, 2020 CONSOB imposed, for a three-month period as of April 11, 2020, the obligation for shareholders holding an interest higher than 1% in the share capital of companies having a particularly widespread shareholder base – including Enel – to submit a notice both to CONSOB and the relevant company. By means of the Resolutions No. 21434 dated July 8, 2020 and No. 21525 dated October 7, 2020 CONSOB has then extended the above-mentioned obligation for successive three-month periods; most recently, by means of the Resolution No. 21672 dated January 13, 2021 such obligation was further extended for a period of three months, from January 14, 2021 until April 13, 2021, unless early revoked. Based on these measures, as of the date hereof, the following shareholders have disclosed their ownership of a participation higher than 1% of the Company's share capital: (i) Norges Bank (which has disclosed its ownership of a participation equal to 2.57% of the Company's share capital); (ii) Bank of Italy (which has disclosed its ownership of a participation equal to 1.00% of the Company's share capital).

To the Company's knowledge, no shareholders' agreements, as defined in Legislative Decree No. 58 of February 24, 1998 ("Consolidated Financial Act"), exist with regard to Enel's shares. The Company is subject to the *de facto* control of the Ministry of the Economy and Finance, which so far has had sufficient votes to exercise a dominant influence at Enel's ordinary shareholders' meetings; however, the above-mentioned Ministry is not in any way involved in managing and coordinating the Company, since the Company makes its management decisions on a fully independent basis in accordance with the structure of duties and responsibilities assigned to its corporate bodies; the foregoing is confirmed by Article 19, paragraph 6, of Law Decree No. 78/2009 (subsequently converted into Law No. 102/2009), which clarified that the regulations contained in the Italian Civil Code regarding the management and coordination of companies do not apply to the Italian Government.

1.3 Limit on the ownership of shares and voting rights

In implementing the provisions of the legal framework on privatizations, the Company bylaws provide that – with the exception of the government, public bodies, and parties subject to their respective control – no shareholder may own, directly and/or indirectly, Enel shares representing more than 3% of its share capital.

The voting rights attaching to the shares owned in excess of the aforesaid limit of 3% may not be exercised, and the voting rights to which each of the parties affected by the limit on share ownership would have been entitled will be proportionately reduced, unless there are prior joint instructions from the shareholders involved. In the event of non-compliance, resolutions passed by shareholders' meetings may be challenged in court if it is found that the majority required would not have been attained without the votes expressed in excess of the above-mentioned limit.

Under the legal framework on privatizations, as subsequently amended, the provisions of the bylaws concerning the limit on share ownership and voting rights will no longer be effective if the 3% limit is exceeded following a takeover bid following which the bidder holds shares representing at least 75% of the share capital with the right to vote on resolutions regarding the appointment and removal of directors.

There are no restrictions in relation to the transfer of Enel shares, such as the necessity to obtain a prior approval by the Company or other holders of securities.

1.4 Special powers of the Italian Government

Enel, along with other Group companies, holds strategic assets relevant for the national interest in accordance with the D.P.C.M. No. 179 dated December 18, 2020 and is therefore subject to the legal framework on the special powers of the Italian Government in strategic sectors, set forth in Law Decree No. 21 of March 15, 2012, converted into law with amendments by Law No. 56 of May 11, 2012 and integrated by Law Decree No. 105 of September 21, 2019, converted with amendments by Law No. 133 of November 18, 2019.

The Company is also subject to the temporary provisions provided under the same Law Decree No. 105/2019 which – based on the regulation provided by the latter as of the date hereof – will be in force until June 30, 2021.

1.5 Employee-shareholdings: mechanism for exercising voting rights

The Consolidated Financial Act recommends that the bylaws of listed companies contain provisions aimed at simplifying the exercise of voting rights through proxy by employee-shareholders, thus fostering their participation in the decision-making process at shareholders' meetings. In such respect, since 1999, Enel bylaws expressly provide that for purposes of simplifying the collection of proxies by the employee-shareholders of the Company and its subsidiaries, who are affiliated with shareholders' associations which comply with the requirements imposed under applicable laws, areas for communication and for the collection of proxies shall be made available to such associations, pursuant to the terms and modalities to be agreed upon from time to time with their legal representatives.

In March 2008, the Company was informed of the establishment of an employee-shareholders' association called A.DI.G.E. – *Associazione Azionisti Dipendenti Gruppo Enel* (Association of Employee-Shareholders of Enel Group), which meets the requirements set forth in the Consolidated Financial Act and is therefore subject to the above-mentioned bylaws provisions.

1.6 Election and replacement of directors and amendments of the bylaws

The rules that regulate the election and replacement of directors are examined in the second section of this document (under "Board of Directors – Appointment, replacement and "contingency plan").

With regard to the rules applicable to amendments to the bylaws, extraordinary shareholders' meeting resolves on the same, in accordance with the relevant majorities provided for by law.

As permitted by law, however, the Corporate bylaws assign to the board of directors' authority on all resolutions concerning:

- > mergers by incorporation of wholly-owned or at least 90% owned companies, as well as de-mergers of such companies;
- > the establishment or closing of secondary offices/branches;
- > the selection of directors with powers to represent the Company;
- > the reduction of the share capital in the event that one or more shareholders should withdraw;
- > the harmonization of the bylaws with applicable provisions of law;
- > moving the registered office to a different location within Italy.

1.7 Authorizations to increase the share capital and to buy back shares

As of the date of this report, the board of directors has not been authorized to increase the share capital nor has it been authorized to issue participating financial instruments.

It should be noted that the ordinary shareholders' meeting held on May 14, 2020 authorised – upon prior revocation of the authorization granted by the ordinary shareholders' meeting held on May 16, 2019 (on the basis of which, Enel, during 2019, purchased an overall amount of 1,549,152 treasury shares) – the board of directors to the acquisition and subsequent disposal of treasury shares up to a maximum of 500 million of the Company's shares, representing approximately 4.92% of the share capital, and up to a maximum amount of Euro 2 billion. The acquisition of treasury shares has been authorised for eighteen months starting from the date of the shareholders' meeting; no deadline has been established for the disposal of the acquired treasury shares. Moreover, the same shareholders' meeting defined, on the basis of the board of directors' proposal, pur-

poses, terms and conditions for the acquisition and sale of the Company's treasury shares, laying down in particular the modalities for the determination of the purchase price and the operating procedures for the implementation of the purchase operations.

In implementation of the authorization granted by the shareholders' meeting as per above and of the subsequent resolution of the board of directors approved on July 29, 2020, Enel concluded a buy-back program with the purpose of serving the 2020 long-term incentive plan reserved to the management of Enel and/or its subsidiaries pursuant to Article 2359 of the Italian Civil Code. As a consequence of the transactions carried out from September 3 to October 28, 2020 in execution of the aforesaid program, the Company has purchased an overall amount of No. 1,720,000 treasury shares. Therefore, considering the No. 1,549,152 Enel shares already in held and purchased during 2019, at the date of this report, Enel holds No. 3,269,152 treasury shares, equal to 0.03% of the share capital.

1.8 Change-of-control clauses

A) The syndicated credit facility agreements of Enel and Enel Finance International N.V.

In December 2017, Enel and its subsidiary Enel Finance International N.V. entered into a credit facility agreement with a pool of banks for an amount up to Euro 10 billion, along with the simultaneous cancellation of the Forward Start Facility Agreement entered into in February 2013. As of December 2020, the above credit facility agreement, expiring in December 2022, had not been used.

During May 2020, Enel entered into two "Sustainability-Linked Loan" bridge credit facility agreements with a pool of banks for an overall amount equal to Euro 5 billion and expiring in May 2021. As of December 2020, following the partial cancellation of these lines, the overall residual amount of these loans is approximately equal to Euro 2.86 billion.

Furthermore, during October 2020, Enel entered into a "Sustainability-Linked Loan" credit facility agreement with a pool of banks for an amount equal to Euro 1 billion. As of December 2020, the above credit facility agreement, expiring in October 2026, has been fully used.

All the above-mentioned loan agreements provide for common provisions for events of change of control in which (i) control of Enel is acquired by one or more parties other than the Italian Government or (ii) Enel or any of its subsidiaries contributes (including through mergers)

a substantial portion of the assets of the Group to parties that are not part of the latter, such that the Group's creditworthiness is significantly compromised in the opinion of the aforementioned pool of banks. Specifically, if one of such hypothetical change of control events should occur:

- > each bank belonging to the pool may propose to renegotiate the terms and conditions of the agreement or communicate its intention to withdraw from the agreement;
- > Enel and its subsidiary Enel Finance International N.V., depending on the cases, may decide to repay in advance the sums received and to cancel, without incurring any penalties, the entire financial commitment assumed by each bank belonging to the pool (i) with which the renegotiation of the terms and conditions of the credit agreement has not been successful or (ii) that has notified its intention to withdraw from the agreement;
- > each of the latter banks belonging to the pool may demand the early repayment of the sums disbursed and the cancellation of the entire financial commitment undertaken;
- > in the event that none of the banks belonging to the pool either proposes to renegotiate the terms and conditions of the agreement or communicates its intention to withdraw from the contract, the loan agreements shall remain in full force and effect in accordance with the terms and conditions originally agreed.

B) The credit facility agreements entered into with Unicredit S.p.A.

In June 2017, Enel and Unicredit S.p.A. entered into a credit facility agreement in cash: a medium/long-term agreement for an amount of Euro 200 million expiring in June 2021. As of December 2020, such credit line has been fully used.

In October 2019, Enel and Unicredit S.p.A. entered into a "revolving SDG Linked" credit facility agreement for an overall maximum amount of Euro 1 billion expiring in October 2024, with the simultaneous cancellation of the revolving credit facility agreement undersigned in July 2015 for an overall amount of Euro 450 million and the simultaneous repayment of the credit facility agreement in cash undersigned in July 2016 for an overall amount of Euro 500 million. As of December 2020, this new credit line has not been used.

Furthermore, during June 2020, Enel and Unicredit S.p.A. entered into a new "revolving SDG Linked" credit facility agreement for an amount of Euro 350 million expiring in

June 2023, with the simultaneous cancellation of a previous credit facility agreement undersigned between the same parties in June 2017 for an amount of Euro 350 million. As of December 2020, this credit line has not been used.

All the above-mentioned agreements provide that in the event that control over Enel is acquired by one or more parties other than the Italian Government, such change of control over Enel shall be timely notified to Unicredit S.p.A. In the event that Unicredit S.p.A. deems that the change of control may adversely affect Enel's capacity to fulfil its obligations under the revolving credit facility agreement, it has the right to prevent Enel from using the available funds provided under the facility agreement and to request the reimbursement of the amounts already drawn.

C) The EIB loan to Enel Produzione

In order to increase its investment in the field of renewable energy and environmental protection, in June 2007, the subsidiary Enel Produzione S.p.A. entered into a loan agreement with the European Investment Bank ("EIB") for up to Euro 450 million (amount that the parties subsequently agreed to reduce to Euro 400 million), expiring in July 2027. As of December 2020, following the reimbursements paid, the outstanding loan results to be equal to Euro 187 million.

This agreement provides that both Enel Produzione S.p.A. and Enel are obliged to inform the EIB of any changes in their control. If it deems that such changes could have negative consequences on the creditworthiness of Enel Produzione S.p.A. or Enel, the EIB may demand additional guarantees, changes in the agreement, or alternative measures that it considers satisfactory. If Enel Produzione S.p.A. does not accept the solutions proposed, the EIB shall be entitled to unilaterally terminate such loan agreement.

D) The EIB loans to e-distribuzione

In order to develop the process of making its electricity grid more efficient, in November 2006 the subsidiary e-distribuzione S.p.A. entered into a loan agreement with the EIB for an amount of Euro 600 million, expiring in December 2026. As of December 2020, following the reimbursements paid, the outstanding loan results to be equal to Euro 240 million.

Such agreement is backed by a guarantee agreement entered into by the EIB and Enel, which provides that Enel, in its capacity as guarantor of the above-mentioned loan, is obliged to inform the EIB of any changes in its control structure. After receiving such notification, the EIB will examine the new circumstances in order to decide upon a possible change in the conditions governing such loan to e-distribuzione S.p.A.

Moreover, it should be noted that, in the context of a financ-

ing transaction necessary to finance an advanced electricity measuring system in the Italian territory, amounting to a total of Euro 1 billion, e-distribuzione S.p.A. entered into the following loan agreements with the EIB:

- > in July 2017, a loan agreement for an amount of Euro 500 million, expiring in September 2032, and which, as of December 2020, has been fully used;
- > in July 2018, a loan agreement for an amount of Euro 250 million, with a duration of 15 years and which, as of December 2020, has been fully used;
- > in November 2019, a loan agreement for an amount of Euro 250 million, with a duration of 15 years and which, as of December 2020, has not been used.

Such agreements, which are all guaranteed by Enel, provide the obligation for e-distribuzione S.p.A. to inform the EIB of any changes in its control structure, as well as of any changes in the control structure of the parent company Enel. Should the EIB consider that such changes could have negative consequences on the capacity of e-distribuzione S.p.A. to fulfil the undertaken obligations, the EIB may demand additional guarantees, or changes in the loan agreements, or alternative measures that it considers satisfactory. If the effects of such changes cannot be mitigated through the above-mentioned measures, the EIB may cancel the loan not yet granted and ask for the advance repayment of the loans.

E) The Cassa Depositi e Prestiti loan to e-distribuzione

In April 2009, e-distribuzione S.p.A. entered into a framework loan agreement with Cassa Depositi e Prestiti S.p.A. ("CDP") for an amount of Euro 800 million, which will expire in December 2028. The aforementioned agreement is also aimed at developing the process of making the power grid of such subsidiary more efficient. In 2011, the parties entered into two extensions to the framework loan agreement for a total amount of Euro 540 million. As of December 2020, following the reimbursements paid, the outstanding loan results to be equal to Euro 715 million.

This agreement is also accompanied by a guarantee agreement entered into by CDP and Enel, according to which Enel, as guarantor of the aforesaid loan, is obliged to inform CDP (i) of any change in the composition of the share capital of e-distribuzione S.p.A. that could entail the loss of control over said company, as well as (ii) of any significant deterioration in e-distribuzione S.p.A.'s and/or Enel's net worth, economic, financial, or operational situation or perspectives. The occurrence of any of such circumstances may give rise to an obligation for e-distribuzione S.p.A. to repay immediately to CDP the loan received.

F) The ABSA Bank Limited and Nedbank Limited loan to Enel Green Power RSA 2

In July 2018, Enel Green Power RSA 2 Proprietary Limited (“EGP RSA 2”), a South African company of Enel Group operating in the renewable energy sector, entered into a project financing non-recourse loan agreement with the South African banks Nedbank Limited and ABSA Bank Limited, for a total maximum amount of approximately 15 billion of South African Rand, corresponding, at the time, to approximately Euro 950 million. Such loan agreement with a 21-year term, relates to the development of 5 wind projects awarded to the parent company Enel Green Power RSA Proprietary Limited (“EGP RSA”) and is divided in 5 tranches, one for each of the projects financed.

As of December 2020, the total amount disbursed is equal to 11.92 billion of South African Rand, equal to approximately Euro 662 million.

The agreement provides that any changes in the control structure of EGP RSA 2, of the parent company EGP RSA, of the individual project companies and of the parent company Enel must be notified in advance to ABSA Bank Limited, in its capacity as “Facilities Agent” for the loan. In the event of an unwelcome change of control, the Facilities Agent may request early repayment of the amounts disbursed under the single tranche – if the change of control concerns specific project companies – or of the entire amount of the loan, if the change of control concerns EGP RSA 2, the parent company EGP RSA or Enel.

1.9 Compensation owed to directors in the event of early termination of the relationship, including as the result of a takeover bid

The payment package due to the chief executive officer (that is also the general manager) of Enel includes an end of mandate severance indemnity, which is also granted in the event of early termination of the directorship relationship following resignation for cause or revocation without cause.

For a detailed description of such payment please see the first section of the report on the remuneration policy and compensations paid, available to the public at the Company’s registered office and on the Company’s website, in compliance with the terms provided for by the applicable laws.

No specific indemnities are otherwise due in the event that the relationship with any member of the board of directors should terminate following a takeover bid.

3

SECTION II

Implementation
of the recommendations
of the Corporate
Governance Code
and additional information



SECTION II: IMPLEMENTATION OF THE RECOM- MENDATIONS OF THE CORPORATE GOVERNANCE CODE AND ADDITIONAL INFORMATION

1. Board of Directors

1.1 Current composition and term

The board of directors in force as of the date of this report, elected by the ordinary shareholders' meeting of May 14, 2020, is composed of the following nine members:

- > Michele Crisostomo, chair;
- > Francesco Starace, chief executive officer and general manager;
- > Cesare Calari;
- > Costanza Esclapon de Villeneuve;
- > Samuel Leupold;
- > Alberto Marchi;
- > Mariana Mazzucato;
- > Mirella Pellegrini;
- > Anna Chiara Svelto.

Michele Crisostomo, Francesco Starace, Costanza Esclapon de Villeneuve, Alberto Marchi, Mariana Mazzucato e Mirella Pellegrini were drawn from the slate submitted by the shareholder Ministry of the Economy and Finance (at the time holding the 23.59% of the Company's share capital), while Cesare Calari, Samuel Leupold and Anna Chiara Svelto were drawn from the slate submitted by a group of 26

institutional investors (at the time holding in the aggregate the 2.23% of the Company's share capital). In particular, this last slate was voted by the majority (approximately 51.10%) of the share capital represented at the shareholders' meeting and, therefore, all the candidates listed therein were appointed; however, considering that such slate did not contain a sufficient number of candidates to appoint seven tenths of the directors to be elected, as provided for by the Corporate bylaws, the candidates necessary to complete the board of directors were drawn from the slate submitted by the shareholder Ministry of the Economy and Finance, which was voted by the minority (approximately 47.76%) of the share capital represented at the same shareholders' meeting.

The term of office of the current board of directors will expire with the approval of the annual financial statements for the year 2022.

A brief professional profile of the above-mentioned Company's directors is provided in [Schedule 1](#) to this report.

The previous board of directors – composed of Patrizia Grieco, Francesco Starace, Alfredo Antoniozzi, Alberto Bianchi, Cesare Calari, Paola Girdinio, Alberto Pera, Anna Chiara Svelto, Angelo Taraborrelli – whose term of office expired with the approval of the 2019 financial statements, therefore ceased from office in 2020.

1.2 Election, replacement and contingency plan

Pursuant to the provisions of the Corporate bylaws, the board of directors consists of three to nine members who are elected by the ordinary shareholders' meeting (which determines their number subject to such limits) for a term not exceeding three financial years and its members are eligible for re-election at the expiration of their term of office.

Under the current legal framework, all of the directors must meet the integrity requirements imposed upon statutory auditors of listed companies. In addition, directors must meet the additional integrity requirements provided under Article 14-bis of the bylaws as approved by the extraordinary shareholders' meeting held on May 22, 2014 and amended by the extraordinary shareholders' meeting held on May 28, 2015.

In compliance with the legal framework governing privatizations and in accordance with the provisions of the Consolidated Financial Act, the bylaws provide that the election of the entire board of directors must take place in

accordance with the slate voting system aimed at allowing the presence on the board of directors of members elected by minority shareholders totalling three-tenths of the directors to be elected. In the event this number is a fraction, it is to be rounded up to the higher unit.

The extraordinary shareholders' meeting of May 26, 2016 resolved to introduce in the Corporate bylaws a specific provision pursuant to which should the slate that obtained the majority of the votes not have a suitable number of candidates in order to achieve the seven-tenths of directors to be elected (rounded, in the case of a fractional number, to the lower unit), the other candidates necessary to complete the board of directors shall be drawn from the minority slates, if the capacity of such slates is sufficient. Each slate must include at least two candidates that meet the requirements of independence established by law (*i.e.*, those provided for statutory auditors of listed companies), distinctly mentioning such candidates and listing one of them as first on the slate.

The slates which contain a number of candidates equal to or above three shall also include candidates belonging to different genders, as indicated in the notice of call of the shareholders' meeting, in order to ensure that the composition of the board of directors is compliant with the applicable laws on gender balance; the latter provides that, starting from the renewals in 2020, at least 40% of the directors appointed shall be reserved to the less represented gender. As for the modalities for the election of the board of directors, the Corporate bylaws provide, in this regard, for a specific correction mechanism ("sliding clause") to be used in the event that, following the vote, balance between genders is not achieved.

Slates must list candidates in progressive order and may be filed by the expiring board of directors or by shareholders who, alone or jointly with other shareholders, own the minimum shareholding in the share capital of the Company set forth by CONSOB with regulation (*i.e.*, considering Enel's market capitalization, as of the date of this report, the minimum shareholding is equal to 0.5% of the share capital). Slates must be filed at the Company's registered office, by those who submit them, at least 25 days before the date on which the shareholders' meeting is called to resolve upon the election of the board of directors. Such slates shall be published by the Company on its website and shall also be made available to the public at Enel's registered office at least 21 days before the date of the meeting, so as to ensure a transparent process for the election of the board of directors.

A report containing exhaustive information on the personal traits and professional qualifications of the candidates, accompanied (where applicable) by a statement by which individual candidates certify to meet the independence

requirements provided by the applicable provisions of law and/or the Corporate Governance Code, must be filed at the Company's registered office together with the slates, and must also be published promptly on the Company's website.

For purposes of identifying the directors to be elected, candidates of the slates that have received a number of votes amounting to less than half of the percentage required for filing the same slates shall not be taken into account (*i.e.*, as of the date of this report, 0.25% of the share capital).

For the election of directors who, for whatever reason, are not elected in accordance with the slate voting system, the shareholders' meeting resolves in accordance with the majorities required by the law, ensuring in any case:

- > the presence of the necessary number of directors that meet the requirements of independence established by the law (*i.e.*, at least one director if the board consists of no more than seven members or two directors if the board consists of more than seven members); and
- > balance between genders.

The replacement of directors is regulated by applicable provisions of law. In addition to such provisions, the bylaws provide that:

- > if one or more of the directors terminating their office were drawn from a slate also containing candidates who were not elected, the replacement by the board of directors must be made by appointing, in progressive order, persons drawn from the slate to which the directors who ceased from their office belonged, provided that said persons are still eligible for election and willing to accept the office;
- > in any case, in replacing directors who terminate their office, the board of directors must ensure the presence of the necessary number of directors meeting the requirements of independence established by the law, and the compliance with the applicable provisions on gender balance;
- > if the majority of the directors appointed by a shareholders' meeting terminates the office, the entire board is to be deemed to have resigned and the directors still in office must promptly call a shareholders' meeting to elect a new board.

With regard to succession plans for executive directors, in September 2016, the board of directors, upon proposal of the nomination and compensation committee, together with the corporate governance and sustainability committee, shared the contents of a specific "contingency plan", aimed at regulating the steps to be taken to ensure that the Company's activities are regularly managed in the event of early cessation of the chief executive officer before the expiry of the ordinary term of office (the so-called

“crisis management” case). Based on such “contingency plan”, if a crisis management case occurs:

- > the chair of the board of directors shall assume the powers for the management of the Company with the same limits previously envisaged in relation to the chief executive officer, and convene the board of directors without delay for the ratification of such powers and the consequent activities;
- > taking into account the Company’s ownership structure, it is deemed appropriate to acquire in advance specific instructions on the replacement of the chief executive officer by those shareholders from whose slate the chief executive officer who early terminated its office was drawn. Such instructions will be evaluated by the board of directors in autonomy and with independent judgment;
- > in the event that the shareholders from whose slate the chief executive officer who early terminated its office was drawn not provided any instruction on the relevant replacement within 15 days from the termination of the office, the board of directors shall convene a specific ordinary shareholders’ meeting in order to appoint the director intended to be entrusted with the role of chief executive officer;
- > should no candidacies be submitted at the shareholders’ meeting lastly mentioned above nor any of the candidacies submitted by the shareholders reach the majority of the share capital represented at the meeting, the board of directors shall promptly start a process firstly aimed at selecting, with the support of a consulting firm specialized in this field, a list of candidates, from which the same board of directors shall then select the person deemed the most suitable for the role of chief executive officer, co-opting such person, appointing him/her as chief executive officer and entrusting him/her with the appropriate delegated managerial powers.

In order to ensure an adequate appreciation of merit and an effective managerial continuity, the Enel Group has also adopted a system for the management of development plans aimed at fostering the identification and differentiation of the profiles for successions in the managerial positions.

The process is aimed at ensuring appropriate organizational safeguards providing for each managerial position a list of potential successors and the necessary development actions in order to support respective growth, taking also into account the Enel Group’s commitments on diversity and inclusion.

In order to ensure the effectiveness of such a process, all the Group’s managerial positions are examined taking into account the main variables according to a method in line with international best practice and providing for each of them the identification of “Ready” successors, for the short term, and “Pipeline” successors, for the medium term, with a special regard to young, women, as well as to the valorization of the inter-functional and international experiences.

Such process goes along with a “talent management” one, aimed at identifying development projects adequate to individual and professional profiles and to the positions the successors have been identified for.

1.3 Role and functions

The board of directors has a central role in the Company’s governance structure, since it has powers over the strategic, organizational and control guidelines for the Company and the Group. In consideration of its role, the board of directors meets regularly and endeavors to ensure the effective performance of its duties.

In particular, and in accordance with the legal framework and specific resolutions of the board itself (and, in particular, the one adopted in May 2020), the board of directors:

- > establishes the corporate governance system for the Company and the Group. On this respect, it should be noted that the board of directors firstly approved in July 2015 (and further integrated in February 2019) some recommendations aimed at strengthening the corporate governance of Enel’s subsidiaries whose shares are listed on regulated markets (currently 14 issuers) and ensuring that all such companies comply with the relevant local best practices. Thereafter, in December 2017 the board of directors approved specific Guidelines that set the principles which the Group’s corporate governance system is based upon, which, in particular, lay down the common implementing principles on the conflict of interests involving directors and on related parties’ transactions, resulting compliant with the legal framework of the Countries where the Group’s companies operate, and therefore uniformly applicable;
- > establishes the Board’s internal committees, with advisory and proactive functions, appoints their members and, by approving their internal rules, defines their duties. It should be noted that following the shareholders’

meeting held on May 14, 2020, the board of directors, in June 2020, re-established the control and risk committee, the nomination and compensation committee, the related parties committee and the corporate governance and sustainability committee (for an analysis on the composition and responsibilities of such committees as well as the activities carried out by them, see the paragraph entitled “Committees” of this section of the document);

- > delegates and revokes the powers of the chief executive officer, defining their content, limits, and the procedures, if any, for exercising them. In accordance with the powers in force, granted by the board of directors in May 2020, the chief executive officer is vested with the broadest powers for the management of the Company, with the exception of those powers that are assigned otherwise by legal or regulatory provisions or by the Corporate bylaws or which are reserved to the board of directors according to resolutions of the latter, which are described herein;
- > receives, as well as the board of statutory auditors does, information from the chief executive officer regarding the activities carried out in the exercise of his powers, which are summarized in a special quarterly report. In particular, with regard to all the most significant transactions carried out using the powers of his office (including any atypical or unusual transactions or ones with related parties whose approval resulted not to be reserved to the board of directors), the chief executive officer reports to the board on: (i) the features of the transactions; (ii) the parties concerned and any relation they might have with the Group companies; (iii) the procedures for determining the considerations concerned; and (iv) the related effects on the income statement and the financial statement;
- > determines, based on the analyses and proposals of the relevant committee, the remuneration policy of the directors and of the executives with strategic responsibilities; in implementing such policy, it determines, based on proposals of the committee and upon consultation with the board of statutory auditors, the compensation of the chief executive officer and the other directors who hold specific offices and resolves upon the adoption of incentive plans reserved to the management. In this respect, please note that the board of directors in April 2020 approved and subsequently amended and integrated the 2020 remuneration policy and the 2020-2022 incentive plan for the chief executive officer/general manager, and for the top management;
- > on the basis of the information received, evaluates the adequacy of the Company’s and the Group’s organiza-

tional, administrative, and accounting structure. Such evaluation was carried out in March 2020 and, lastly, in March 2021;

- > resolves on changes to the general organizational structure proposed by the chief executive officer. It should be noted that in July 2014 the board of directors examined and approved the new Group organizational structure and lastly in October 2018 agreed upon certain amendments;
- > examines and approves the strategic, business and financial plans of the Company and of the Group, whose implementation monitors periodically. It should be noted that the 2021-2023 strategic plan – outlined during the annual strategic summit and further explored by the board of directors during different meetings – was approved in November 2020⁽³⁾. In this regard, the current division of powers within the Company specifically provides that the board of directors resolves upon the approval of:
 - the annual budget and the business plan of the Group (which incorporate the annual budgets and long-term plans drafted by the Group companies);
 - strategic agreements, also defining – upon proposal by the chief executive officer – the Company’s and the Group’s strategic objectives;
- > examines and approves in advance the transactions of the Company and of the Group that have a significant impact on their strategy, financial statements, income statements, or cash flows, including those concluded with related parties or otherwise characterized by a potential conflict of interests.

In particular, all financial transactions of a significant size (meaning: (i) the Company’s contracting of loans for an amount exceeding Euro 75 million and the issuance of bonds by the Company; (ii) the issuance of bonds or the entering into loans by subsidiaries where, in both cases, the grant of a guarantee by Enel is required or the transaction’s amount exceeds Euro 300 million; and (iii) the grant of guarantees by Enel, in the interest of subsidiaries or third parties, in both cases, where such guarantees cover amounts exceeding Euro 50 million) must be approved in advance (if they concern the Company) or evaluated (if they regard other Group companies) by the board of directors.

(3) For an illustration of the objectives of the 2021-2023 strategic plan – which, in the context of a strategic vision extending to 2030, provides for investments focused on the decarbonization, the growth of renewable capacity, the electrification of energy consumption and the digitalization of networks – please see the presentation explained during the Capital Markets Day and available on the website www.enel.com.

In addition, acquisitions and disposals of equity investments amounting to more than Euro 50 million must be approved in advance (if they are carried out directly by the Company) or evaluated (if they concern other Group companies) by the same board of directors;

- > provides guidance and assessments on the adequacy of the internal control and risk management system, defining the nature and level of risk that is compatible with the Company's and the Group's strategic objectives, in line with the prerogatives set forth in such regard in the Corporate Governance Code. In the first place, the board of directors identifies within the board one or more directors in charge of establishing and maintaining an effective internal control and risk management system (in May 2020 the board confirmed such assignment on the chief executive officer). In addition, the board of directors, having obtained the control and risk committee's opinion:
 - defines the guidelines of the internal control and risk management system so that the main risks regarding the Company and its subsidiaries – including those risks that might have an impact in the light of a medium-long term sustainability perspective – are correctly identified and properly measured, managed, and monitored, determining, moreover, the level of compatibility of such risks with the management of the company in a manner consistent with its strategic objectives. It should be observed in this regard that in November 2013, the board of directors has determined and formalized in a specific document the guidelines of the internal control and risk management system (such document was lastly updated in February 2016 to ensure that its content is consistent with the amendments to the Corporate Governance Code made in July 2015). Furthermore, in November 2020, the board of directors has assessed the compatibility of the main risks related to the strategic objectives set forth in the 2021-2023 strategic plan with a management of the Company that is in line with such targets;
 - evaluates, at least on an annual basis, the adequacy of the internal control and risk management system taking into account the characteristics of the Company's business and the types of risks taken, as well as its effectiveness. It should be noted that in February 2021, the board of directors expressed a positive evaluation in this respect with reference to the 2020 financial year;
 - approves, at least on an annual basis, the work plan

- prepared by the head of the "Audit" function, upon consultation with the board of statutory auditors and the director in charge of the internal control and risk management system. It should be noted in this regard that in February 2020, the board of directors approved the audit plan for the same year;
- assesses, upon consultation with the board of statutory auditors, the results published by the audit firm in its management letter, if any, and in the report on the key issues arising over the course of the audit (to be intended, in the light of the new relevant regulatory framework on statutory audit, as additional report pursuant to Article 11 of EU Regulation No. 537/2014). It should be noted that the audit firm has not prepared the management letter concerning 2019 financial statements (both statutory and consolidated), while in May 2020 the board of directors assessed the results described by the audit firm in the additional report on the statutory audit activities carried out with reference to the 2019 financial statements (both statutory and consolidated);
- on the basis of a proposal formulated by the director in charge of the internal control and risk management system in accordance with the chair, and upon consultation with the board of statutory auditors, appoints and removes the head of the "Audit" function and determines his/her compensation in accordance with the Company's policies; furthermore the board of directors verifies that the person in question is endowed with resources adequate for the performance of his/her duties. It should be noted that in accordance with such procedure, in the month of July 2014, the board of directors appointed Silvia Fiori as the head of the "Audit" function;
- > provides for the exercise of voting rights at the shareholders' meetings of the main companies of the Group and designates the directors and statutory auditors of such companies;
- > appoints the general manager and grants the related powers. It should be noted that in the month of May 2020, the board of directors confirmed Francesco Starace as the Company's general manager;
- > evaluates the general performance of the Company and the Group, using the information received from the chief executive officer, and verifies periodically the achievement of the objectives set;
- > formulates proposals to submit to shareholders' meetings and reports at such meetings on the activities carried out and planned, ensuring that shareholders

have adequate information on the elements necessary to enable them to participate in a well-informed manner in the decisions taken in such meetings.

Among the additional activities carried out during 2020 and the first months of 2021, it should be noted that the board of directors:

- > in February 2020, upon consultation with the nomination and compensation committee and the corporate governance and sustainability committee, updated the *ad hoc* Company's policy on the maximum number of offices that Enel's directors may hold as directors and/or statutory auditors (or equivalent) in other companies of significant size. Such amendments were aimed at aligning said policy to the best practices developed on this regard by main proxy advisors and relevant institutional investors;
- > following the outcome of the board review for the 2019 financial year and in line with the recommendations of the Corporate Governance Code, in February 2020, upon consultation with the nomination and compensation committee and the corporate governance and sustainability committee, provided Enel's shareholders with its guidelines on the optimal size and composition of the board of directors, outlined in a specific document that was timely published on the Company's website in view of the shareholders' meeting called to elect the new board of directors;
- > in February and March 2021, adopted some measures aimed at ensuring the implementation within Enel of the new Italian Corporate Governance Code published on January 31, 2020. Such measures – which will be subject to detailed examination in the corporate governance report to be published in 2022 – include: (i) approval of an organic regulation defining the operational rules of the board of directors; (ii) updating of the organizational rules of the control and risk committee, the nomination and compensation committee and the corporate governance and sustainability committee; (iii) adoption of a policy for the management of the dialogue with institutional investors and with the generality of shareholders and bondholders of Enel (so-called "engagement policy"), which takes into account the best practices adopted on the matter by institutional investors and reflected in the stewardship codes;
- > in March 2021, examined the eighth Report on the implementation of the Corporate Governance Code and the subsequent recommendations indicated in an *ad hoc* communication addressed to issuers by the Italian Corporate Governance Committee, pointing out the full coherence of the corporate governance system of Enel, as illustrated in this report, with the content of such recommendation.

1.4 Board meetings

The following table illustrates the calendar of the board meetings held during the year 2020.

MONTHS											
J	F	M	A	M	J	J	A	S	O	N	D
•	•	•	•	•	•	•	•	•	•	•	•
Total											16
Average duration											3h 30m
Meetings scheduled for 2021											15 (4 of which have already been held)

The participation of all directors in the meetings was regular and the latter were also attended by the board of statutory auditors and by a magistrate representing the Italian Court of Auditors (*Corte dei Conti*).

During 2020 the heads of the corporate functions in charge of the various matters related to the items on the agenda have been constantly invited to attend the meetings of the board of directors and, upon invitation by the chief executive officer, they have brought to the discussion their valuable contribution.

1.5 Chair

In May 2020, the shareholders' meeting appointed Michele Crisostomo as chair of Enel's board of directors.

In performing his role as coordinator of the board of directors' activities and providing proactive guidance on the functioning of the board, the chair calls the meetings of the board, establishes their agenda, presides over them, and endeavors to ensure that the documentation related to the items on the agenda is circulated to the directors and statutory auditors in due advance prior to the date of each meeting; in this regard, it should be noted that the board of directors adopts a policy according to which, as a general rule, an advance notice of three days is congruous to send the relevant board of directors documentation, acknowledging however that such term could be increased in cases where the documentation is particularly important and/or complex or decreased in the event of urgent transactions or transactions in progress as well as of mere information; in 2020, such term was normally complied with, and in the very few cases in which this was not possible in relation to extraordinary

operations underway, the chair still ensured that adequate and accurate in-depth analyses were carried out during the board's meetings.

The chair also ascertains whether the Boards' resolutions are implemented, chairs shareholders' meetings, and – like the chief executive officer – is authorized to legally represent the Company.

In addition to the powers provided by law and by the bylaws regarding the functioning of the corporate bodies (the shareholders' meeting and the board of directors), the chair is also entrusted with the duties of (i) participating, jointly with the chief executive officer, in formulating to the board of directors proposals on the appointment, revocation and compensation of the head of the Company's "Audit" function, which reports hierarchically to the board of directors and on which the chair exercises a supervisory role, and (ii) performing a proactive and supervisory role in the application of corporate governance rules concerning the board of directors' activities.

Finally, in agreement and coordination with the chief executive officer, the chair maintains relations with institutional bodies and authorities.

1.6 Chief Executive Officer

In May 2020, the board of directors confirmed Francesco Starace as chief executive officer of Enel, granting him all the powers to manage the Company, with the exception of those otherwise assigned according to legal or regulatory provisions, Corporate bylaws or the structure of powers approved in May 2020 (as regards the matters which under such structure are reserved to the board of directors, see the paragraph entitled "Board of directors – Role and functions" below).

The chief executive officer is also ascribed the role of the director in charge of the internal control and risk management system, pursuant to the Corporate Governance Code (for a detailed description of the tasks that such role entails please see the Guidelines of the Internal Control and Risk Management System, available on the Company's website).

The chief executive officer reports to the board of directors and to the board of statutory auditors, at least quarterly and in any case during the board of directors' meetings, on the operations, the general trend of the Company's results and on its predictable evolution, as well as on the most relevant transactions under any economic, financial, patrimonial aspects or on transactions which are material

with regard to their size or characteristics, carried out by the Company and its subsidiaries.

1.7 Executive and Non-executive directors

The Company's board of directors consists of executive and non-executive directors, with adequate expertise and professional skills.

In accordance with the recommendations set forth in the Corporate Governance Code, the following directors are considered executive directors:

- > the chief executive officer of the Company (or of subsidiaries having strategic relevance), including the relevant chair when he/she is granted individual management powers or when he/she plays a specific role in the definition of the business strategies;
- > directors who hold executive positions in the Company (or in subsidiaries having strategic relevance) or in the controlling entity, if the position also regards the Company.

Directors who do not fall under any of the above-mentioned categories are qualified as non-executive.

According to the analysis carried out by the board of directors in May 2020, with the exception of the chief executive officer/general manager, all of the other members of the same board of directors (Michele Crisostomo, Cesare Calari, Costanza Esclapon de Villeneuve, Samuel Leupold, Alberto Marchi, Mariana Mazzucato, Mirella Pellegrini and Anna Chiara Svelto) are non-executive directors.

The number, expertise, authority, and time availability of the non-executive directors are therefore appropriate to ensure that their judgment can have a significant influence on the decisions made by the board.

The non-executive directors bring their specific expertise to the board's discussions, so as to facilitate an examination of the issues under discussion from different perspectives and consequently the adoption of reasoned and well-informed decisions that correspond with corporate interests.

1.8 Independent directors

In May 2020, following the renewal of the composition of the board of directors and on the basis of the information provided by the single persons concerned or otherwise available to the Company, the same board of directors

verified and certified that directors Cesare Calari, Costanza Esclapon de Villeneuve, Samuel Leupold, Alberto Marchi, Mariana Mazzucato, Mirella Pellegrini and Anna Chiara Svelto are independent pursuant to the Corporate Governance Code. As regards to Michele Crisostomo, it should be noted that the independence requisite envisaged under the Corporate Governance Code was not ascertained since such Code does not consider the chair of the board of directors as independent, it being a "significant representative" of the Company.

Specifically, directors were considered independent if they neither are part nor have recently been part to relationships, even indirectly, with the Company or with parties related to the Company that could currently compromise their autonomy of judgment.

As usual, the procedure followed by the board of directors began with an examination of an information document indicating the offices held and the relationships maintained by non-executive directors that could be deemed relevant for purposes of assessing their respective independence; this phase was followed by the self-assessment carried out by each of the non-executive directors regarding his personal position (also based on the execution of a specific statement from each of the relevant directors), after which the final assessment was made collectively by the board of directors, with the abstention, in turn, of the individual members whose position was under examination.

In evaluating the independence of the non-executive directors, the board of directors took into account the cases in which, according to the Corporate Governance Code, the requisites of independence should be considered lacking and, in this regard, applied the principle of the prevalence of substance over form recommended by such Code.

In order to assess the independence of directors, the board of directors has continued to refer to specific quantitative parameters applicable to the commercial, financial, or professional relations that may take place, directly or indirectly, between directors and the Company or any person related to the latter; unless there are specific circumstances, to be evaluated on a case-by-case basis, the exceeding of such parameters (specified in the Table 1 attached to the present report, together with the cases in which, according to the Corporate Governance Code, the requisites of independence must be considered lacking) precludes, in principle, the relevant non-executive director's satisfaction of the independence requisites provided under such Code. In this regard, it should be noted that during the above-mentioned evaluation on the independence of the non-executive directors the board of directors acknowledged that none of such parameters had been exceeded.

During the above-mentioned evaluation, the board of directors also ascertained that all of the non-executive directors – i.e., Michele Crisostomo, Cesare Calari, Costanza Esclapon de Villeneuve, Samuel Leupold, Alberto Marchi, Mariana Mazzucato, Mirella Pellegrini and Anna Chiara Svelto – also met the requisites of independence provided for by the law (namely by the Consolidated Financial Act) for the statutory auditors of listed companies (such requisites are also clearly specified in Table 1 attached to this report). During June 2020, the board of statutory auditors established that the board of directors, in carrying out the afore-said evaluation, correctly applied the criteria recommended by the Corporate Governance Code, following for such purpose a transparent assessment procedure that enabled the board to learn about relations that were potentially relevant for purposes of the independence evaluation.

Even though independence of judgment characterizes the activities of all directors, both executive and non-executive, an adequate presence of directors (both with respect to their number and skills) who can be qualified as independent according to the foregoing definition – having a significant role in the board of directors as well as in the committees – ensures a proper balance of the interests of all shareholders.

The independent directors held a specific meeting in November 2020, without the attendance of the other directors. During this meeting, which focused on the most important matters concerning the board of directors' functioning and the corporate management, they unanimously expressed a judgment of excellence regarding Enel's organization and its ability to uniquely combine economic and financial performance with global leadership in terms of sustainability. During the same meeting, the independent directors also expressed their appreciation for the composition of the board of directors, characterized by the presence of authoritative professional figures in their respective fields of activity and endowed with effective independence of judgement. For the purposes of an optimal functioning of the board of directors it was emphasized the importance of the role of the chair of the same body, who is responsible for ensuring an effective and transparent board debate based on a climate of trust, respect and collaboration. Given the variety and complexity of the issues addressed, it was also pointed out that the effectiveness of the board debate could be enhanced through a documentation even more focused on the selectivity and relevance of the information provided. Among the most important management issues on which the board of directors can provide a useful contribution in the future, the investment plan and the development of the management succession plan were highlighted. Lastly, the independent directors have expressed their appreciation

for the timing of transmission of the documentation aimed at supporting the board of directors' and its committees' works, sharing some reflection aimed at further enhancing – also with the contribution of the structures – the work of such bodies.

1.9 Limits on the number of offices held by directors

The directors accept and maintain their office provided they expect to be in a position to devote the necessary time to the diligent performance of their duties, taking into account of both the number and nature of the offices they hold on as directors and/or statutory auditors (or equivalent) in other companies of significant size and the commitment required by the other functions or professional activities they carry out and the offices they hold in associations. In this regard, it should be noted that since 2006 the board of directors approved a policy regarding the maximum number of offices that its members may hold as directors and/or statutory auditors (or equivalent) in other companies of significant size in order to ensure that the persons concerned have enough time to effectively perform their duties on the board of directors of Enel, also taking into account their participation in committees established within the board.

In February 2020 such policy (available on the Company's website) was lastly updated in order to align its contents to the best practices developed on this regard by main proxy advisors and major institutional investors.

In accordance with the recommendations of the Corporate Governance Code, such policy considers significant those offices held as directors and/or statutory auditors (or equivalent) in the following categories of companies:

- a) Italian or foreign companies whose shares are listed on regulated markets;
- b) Italian or foreign companies whose shares are not listed on regulated markets, doing business in the insurance, banking or finance sectors;
- c) Italian or foreign companies other than those specified under letters a) and b) above, that, based on the latest approved – separate and/or consolidated – financial statements, have total assets exceeding Euro 6,600 million and/or revenues exceeding Euro 7,600 million.

In accordance with the recommendations of the Corporate Governance Code, the policy adopted by the board of directors establishes differentiated limits upon the number of offices depending on the commitment connected

with the role performed by each person involved, both as Enel's directors and as director and/or statutory auditor (or equivalent) in other companies of significant size, excluding from the related calculation those performed within Enel's subsidiaries and affiliates.

It is also expressly provided that Enel's chief executive officer may not hold at the same time the office of director of other companies of significant size that do not belong to the Enel Group and whose chief executive officer is another director of Enel (referred to as an "interlocking directorate").

Furthermore, according to the policy directors undertake to attend at least 90% of the meetings of the board of directors and of the committees they take part in, unless there are serious and justified impediments.

On the basis of the information provided by Enel's directors pursuant to the aforesaid policy – and taking into account the inquiry carried out by the board of directors most recently in February 2021 – the number of offices they hold as directors and/or statutory auditors (or equivalent) in other companies of significant size is compatible with the limits established under such policy.

1.10 Evaluation of the functioning of the board of directors and its committees

At the end of 2020 financial year and during the first two months of 2021, the board of directors carried out, with the assistance of Spencer Stuart Italia S.r.l. – a specialized consultancy firm in this area and part of a network which in 2020 had further professional relationships with the Enel Group of limited relevance, and unable to concretely compromise its independence – an evaluation of the size, composition, and functioning of the board itself and its committees (board review), in compliance with the most advanced corporate governance practices followed abroad that have been adopted under the Corporate Governance Code. This board review follows similar initiatives that have been conducted on an annual basis by the board of directors since 2004.

With reference to 2020 financial year – similarly to 2018 and 2019 – the board review concerned not only the board of directors, but also the board of statutory auditors (for the methods and results of such activity with reference to the board of statutory auditors, please see paragraph "Board of Statutory Auditors – Evaluation of the functioning of the board of statutory auditors" in this section of the

document). Moreover, still in line with previous two years, the board review was carried out according to the "peer-to-peer review" method, *i.e.*, by assessing not only the functioning of the body as a whole, but also the style and content of the contribution provided by each director.

The board review concerning the board of directors was firstly carried out by means of a questionnaire – filled out by each director – concerning the size, composition and functioning of the board as a whole; such phase was followed by individual interviews performed by the consultancy firm, in order to carry out an in-depth analysis of both the most relevant issues resulted from the questionnaire and the participation of each director in terms of style and content of their contribution. The members of the board of statutory auditors were also involved in this activity, as observers of the overall functioning of the board of directors, in order to enrich the evaluation process with an additional and qualified point of view. The corporate governance and sustainability committee carried out preliminary and supervisory functions with reference to the entire board review process of the board of directors.

In particular, the questionnaires and the interviews concerned: (i) the effectiveness of the board of directors on key issues, such as, *inter alia*, the definition of corporate strategies and the perception by the board itself on the efficiency and effectiveness of the internal control and risks management system; (ii) the organization and conduct of board meetings, with particular regard to the thoroughness and promptness of the information flows, to the quality of the minutes and to the support provided by the secretariat of the board of directors and by the top management; (iii) the impacts that the COVID-19 pandemic has had on the Company's operations to date, the effectiveness and promptness of the actions adopted in order to deal with the same, and the role played in this respect by the board of directors; (iv) the implementation of the sustainability principles within the Company's and the Group's business strategies and model, as well as the attention paid by the board of directors to sustainability issues; (v) the dynamic of the board's discussions and the decision-making processes followed; (vi) the role and responsibility of directors, with a specific focus on the chair and the chief executive officer; (vii) the size and composition of the board of directors and the committees, also in terms of skills and experience; (viii) the committee's functioning and the effectiveness of their activities in supporting the board of directors. Within the board review process, the consulting firm carried out both an analysis of the functioning of Enel's board of directors compared to international best practices, and a benchmark analysis with a selected panel of listed Italian and foreign companies with regard to specific issues of board size and composition.

The results of the board review for the 2020 financial year, which is the first year of the mandate of the board of directors appointed by the ordinary shareholders' meeting held on May 14, 2020, highlight a positive overall picture of the conduct of Enel's board of directors and committees, demonstrating that these bodies operate effectively and transparently, in accordance with the best national and international corporate governance practices, as confirmed by the consulting firm.

The results of the board review highlight, first of all, how the emergency situation linked to the COVID-19 pandemic had a significant impact on the directors' possibility to attend board meetings in person, thus hindering the natural process of getting to know each other, as well as the members of the board of statutory auditors and the management structures. There is, therefore, a need to deepen this knowledge – as soon as the health emergency permits – by holding board meetings and face-to-face informal meetings, even in a partial and/or progressive manner.

Anyway, the chair, with the support of the company's "Corporate Affairs" unit, acted promptly in order to ensure a maximum effectiveness of the board meetings by setting up suitable videoconferencing systems and using an IT portal to upload documents; the chief executive officer continued to coordinate the top management with determination and clear directions, thus minimizing the negative impact on company operations of the new methods imposed by the pandemic.

The following strengths arise from the analysis prepared by the advisory company: (i) the composition of the board of directors shows a large majority of independent directors and is based on a solid mix of skills and experiences as well as an adequate diversity of professional and managerial profiles, which allow to carry out an adequate in-depth analysis of the issues which the board is called to address; (ii) the board of directors has a clear vision of its role and positively interacts with the chief executive officer; (iii) the participation of the various board members in the debate is characterized by a critical and constructive mindset; (iv) the relationship between the chair and the chief executive officer is perceived as fluid, and is not affected by their recent mutual acquaintance; (v) the quality of the committees' work and the support provided by them to the activity of board of directors result unanimously appreciated; (vi) the support of the "Corporate Affairs" unit is positively evaluated; (vii) general appreciation was expressed for the wide-ranging induction program organized in the second half of 2020 and focused on business matters, also in light of the significant renewal of the board members; the continuation of such induction program is wished for, starting with one or more in-depth sessions on corporate governance matters; (viii) sustainability issues are perceived as

being fully integrated in the corporate strategy.

The analysis carried out by the advisory company also reveals a number of issues on which attention should be focused in order to make the board of directors' actions even more effective. These issues include: (i) the opportunity to increase the number of top managers involved in the presentation to the board of directors of the matters for which they are competent, while at the same time ensuring a focus of the relative presentations that allows an adequate space for debate and for questions of in-depth analysis and clarification; (ii) the need to focus attention on the time spent during board meetings, through a commitment by the chair to ensure full consistency between the relevance of the issue addressed and the time devoted to its discussion, along with a commitment by the board members to intervene on the basis of a structured and focused approach on the issues under discussion from time to time; (iii) the pursuit of the aim to systematically address the most important issues at the beginning of the meeting.

The board of directors agreed to carry out the appropriate in-depth study of the analysis prepared by the advisory company during an informal meeting, hopefully to be attended face-to-face as soon as the health emergency induced by the COVID-19 pandemic permits.

Lastly, it is reminded that, following the recommendations arisen from a previous board review and the similar initiative carried out in 2016, in 2018 an *ad hoc* survey on the corporate climate has been carried out, which involved the Company's and the Group's entire work-force, with a significant participation rate (over 86%). This survey was meant to measure both how much some essential aspects of the company's strategy are shared by the work-force and how some particularly relevant indicators of the working conditions are perceived. The answers to the survey have shown a significant consent within the company on the several aspects of the corporate climate survey and an improvement of the indicators compared to 2016. During 2019, an action plan was defined at an overall Group level, as well as specific action plans for individual holding functions, business lines and geographical areas, through which the main needs that emerged from the climate survey (concerning, for example, meritocracy, personal development and work-life balance) were met. Lastly, in December 2020, the global program "Open Listening - interview to build our future" was launched, addressed to all Group employees and aimed at identifying, through a targeted survey, the main initiatives to be undertaken in the interest of the same employees, with a particular focus on working methods once the COVID-19 health emergency has ended.

1.11 Board induction and update

Directors carry out their tasks autonomously and consciously, having as their main objective the creation of value for shareholders in the long term. They are aware of the responsibilities concerning their role and, as well as the members of the board of statutory auditors, are constantly informed by the relevant business functions on the main legal and self-regulatory news regarding the Company and the exercise of their own functions.

Specifically, following the appointment of the board of directors resolved by the shareholders' meeting held on May 14, 2020, and given the broad renewal of its composition, the Company organized an *ad hoc* induction program, aimed at equipping directors with a suitable knowledge of the areas where the Group operates, the corporate dynamics and their evolution, the market trend and the reference legal framework; statutory auditors were involved too. During 2020, 17 induction initiatives were held, covering all the Group's business lines and the main geographic areas in which the Group operates, as well as the Global Service Functions (*i.e.*, "Digital Solutions" and "Procurement") and the main staff functions (*i.e.*, "Administration, Finance and Control", "Communications", "Innovability" and "People and Organization"), in addition to a session on "Digital Transformation" involving an external expert.

Furthermore, following an initiative of the first board review (carried out in 2004), also during 2020 the annual strategic summit was organized, which took place in October and dedicated to the analysis and in-depth assessment by members of the board of directors and the board of the statutory auditors of the medium/long-term strategies in the different industries of the Group as well as to the explanation of 2021-2023 strategic plan draft.

1.12 Diversity policy of the board of directors and measures adopted to promote the equal treatment and opportunities regardless of gender within the company structure

With regard to the composition of the board of directors, Enel applies several diversity criteria, also gender based, in compliance with the primary objective of granting an adequate level of expertise and professionalism of the directors. In particular, in January 2018, the board of directors, upon proposal of the corporate governance and sustainability committee and of the nomination and compensation

committee, in implementation of the provisions provided for by the Consolidated Finance Act, approved a diversity policy that describes the optimal features of the composition of the board itself, in order for it to exercise its functions in the most effective way taking decisions with the concrete contribution of plural qualified points of view capable of examining the issues under discussion from different perspectives.

In drafting such diversity policy, the board of directors has moved from the awareness that diversity and inclusion are two fundamental elements of the business culture of a multinational group as the Enel Group, operating in more than 30 Countries. In particular, valorization of diversities as a funding basis for business' sustainability in the medium/long-run is a reference paradigm both for Group's employees and members of Enel's board of directors and board of statutory auditors.

With reference to types of diversity and the relevant objectives, the aforementioned policy (available at the Company's website), states that:

- > on the most part, directors should be non-executive and should have the independence requisites set forth by the law and the Corporate Governance Code. An optimal composition should be characterized, in particular, by the presence of a majority of independent directors;
- > when law provisions requiring gender balance are not effective anymore, it is in any case important to keep ensuring that at least 1/3 of the board of directors is constituted by directors belonging to the least represented gender, both at the appointment and during the mandate;
- > the Group's international activities perspective should be taken into account ensuring the presence of at least 1/3 of directors having an adequate internationally-oriented experience. Such international profile is also considered important in order to prevent both the standardization of opinions and the development of "group thought" and is evaluated on the basis of the managerial, professional, academic or institutional activities carried out in the international context by each director;
- > in order to better balance continuity and renewal in the management, a balanced combination of different seniorities - as well as different ages - should be guaranteed within the board of directors;
- > non-executive directors shall have a managerial and/or professional and/or academic and/or institutional profile, such as to mix diverse and complementary experiences and skills, that are identified in the above-mentioned policy. Furthermore, as far as the different roles carried out by the chair and the chief executive officer,

the policy describes the competences, experiences and soft skills deemed more suitable for an effective performance of their respective tasks.

With reference to implementation modalities of the diversity policy, it should be noted that, considering Enel ownership structure, the board of directors has always abstained from presenting its own slate of candidates, in the event of its several renewals, since no difficulties have been faced by the shareholders to present satisfactory candidatures. Thus, the policy mainly aims at orienting the candidatures submitted by the shareholders in case of renewal of the entire board of directors ensuring in such circumstances an adequate consideration of the benefits which may derive from a harmonious composition of the board itself, in line with the various above-mentioned diversity criteria.

In this regard, it should be noted that the board of directors whose mandate expired with the approval of the 2019 financial statements, in providing the shareholders with its guidelines on the optimal size and composition of the board of directors - in view of the renewal of the same by the ordinary shareholders' meeting held on May 14, 2020 - expressly took into account the criteria set out in the diversity policy. The current composition of the board of directors broadly complies with the policy's objectives for the various types of diversity.

The nomination and compensation committee also takes into account the provisions of such policy when it is called to propose to the board of directors candidates to the office as directors, considering the proposals submitted by the shareholders' (if any) in the cases provided by its organizational regulation (for detailed explanation of such cases please refer to this section of the report under "Committees - Nomination and Compensation Committee - Tasks").

Moreover, please note that since a long time Enel has been devoting a particular attention to the issue of equal treatment and opportunities regardless of gender within its entire corporate organization and to the check of the results achieved thanks to the measures described below. In 2015, Enel joined the "Women Empowerment Principles", an initiative promoted by the UN Global Compact and UN Women aimed at promoting gender equality, by adopting the seven key principles on the promotion of women in business.

Also in 2015, a company policy specifically focused on "diversity and inclusion" has been published; such policy is based on the fundamental principles of non-discrimination, equal opportunities and equal dignity in respect to all kinds of diversities, inclusion, and balance between private and professional life. This policy still represents the reference point in guiding the Group's activities related to "diversity

and inclusion”, with specific initiatives aimed at primarily affecting four dimensions of diversity (*i.e.*, gender, age, nationality and disability) as well as culture of inclusion crosswise.

Particularly, in order to promote equal opportunities between genders, such policy identifies specific actions aimed at:

- > ensuring a fair gender representation in the personnel “staffing” and “recruiting” processes, which have led over the last years to a constant increase in women representation within the external selection baskets;
- > developing relations with universities in order to design and implement collaboration programs with the aim of promoting the participation of female students in so-called STEM faculties (*i.e.*, science, technology, engineering, mathematics). In this regard, there are projects active in the main countries where Enel Group is located, with a steady increase in the number of female students involved at a global level in recent years and a significant increase in particular in 2020;
- > enhancing the experience of parenting through the “parental program” project, with a growing number of employees involved in all geographic areas in which the Group operates.

Still on gender diversity, specific initiatives have been promoted to support the empowerment and enhancement of women in managerial positions and promote pay equity.

In order to promote flexibility and integration between private and professional life, from several years smart working has been active in almost all geographic areas in which the Group operates. Furthermore, in the context of the emergency resulting from the COVID-19 pandemic, this mode has become permanent for over 37,000 employees who carry out activities that can be remote, of which about 44% in Italy.

In recent years, an intense awareness-raising activity has also been carried out to spread and strengthen culture on inclusion of all diversities at all levels and organizational contexts, through communication campaigns and dedicated global events; in particular, in 2020 initiatives focused on the importance of creating professional contexts that facilitate inclusion and on the responsibility of each employee to adopt genuinely inclusive behaviors.

Results achieved on “diversity and inclusion” are measured on the basis of a wide range of “key performance indicators” (KPI) and with quarterly reporting covering all the countries in which the Enel Group is located. Several KPIs are included in the Group’s sustainability plan, which includes targets concerning the percentage of women in selection processes and the increase of women managers

and middle managers.

During 2020, the “Statement against harassment” has been published, referring to the principles outlined in the Global Workplace Harassment Policy. Such Policy integrates the principles of equal opportunities and non-discrimination affirming the respect for psycho-physical health, integrity and personality of each individual within a corporate context that is increasingly concerned with the protection of personal dignity and the wellbeing of the organization. In the context of the “People and Organization” function, the unit called “People Care & Diversity Management”, merged in 2020 into the “Innovability People and Organization”, has functions of guidance and supervision on these issues at a global level.

1.13 Remuneration

Shareholders’ meetings determine the remuneration of the members of the board of directors; the board of directors sets the additional remuneration for the members of the committees with consultative and proposing functions instituted within the board of directors, upon a proposal submitted by the nomination and compensation committee, upon consultation with the board of statutory auditors; the total remuneration for the chair and for the chief executive officer/general manager is also established by the board of directors, upon a proposal submitted by the nomination and compensation committee and consultation with the board of statutory auditors.

For a detailed description of the structure and of the amount of the above-mentioned remuneration for 2020 financial year, please see the second section of the report on the remuneration policy and compensations paid, made available to the public at the Company’s registered office and on the Company’s website, in compliance with the applicable law.

2. Committees

2.1 Organizational and functioning rules

The board of directors set up within the board itself the following four committees:

- > nomination and compensation committee;
- > control and risk committee;
- > corporate governance and sustainability committee;
- > related parties committee.

It should be noted that the responsibilities related to compensation and nomination have thus been jointly assigned to the same committee. Such unification, in line with expressly set forth under the Corporate Governance Code, complies with the composition requisites provided under the Code for both committees and ensures an effective and efficient performance of the relevant tasks. Special organizational regulations approved by the board of directors govern the composition, tasks, and functioning of the said committees.

In particular, the organizational regulations provide that:

- > the nomination and compensation committee and the control and risk committee are comprised of non-executive directors, the majority of whom (including the chair) are independent⁽⁴⁾;
- > the corporate governance and sustainability committee is comprised of a majority of independent directors; and
- > the related parties committee is comprised exclusively of independent directors.

In carrying out their duties, the committees in question are empowered to access the information and corporate functions necessary to perform their respective tasks and may avail themselves of external consultants at the Company’s expense subject to the limits of the budget approved, for each committee, by the board of directors (except for the related parties committee that is not subject to budget limits in retaining external consultants). In this regard, it should be noted that in the event that the nomination and compensation committee decides to avail itself of external consultants in order to obtain information on market practices concerning remuneration policies, it previously verifies that the consultant is not in any situation which may effectively compromise his independence of judgment, while the related parties committee ascertains the independence and the absence of conflicts of interest, as well as the professional competence and skills of the consultant in relation to the subject matters concerning the transactions in which respect the committee shall issue its opinion.

Each committee appoints a secretary, who can also not be one of its members, who is assigned the task of drafting the meeting minutes. The chairmen of the nomination and compensation committee, of the control and risk committee and of the corporate governance and sustainability committee inform the board of directors on the matters discussed by each committee within their respective meetings, during the first available meeting of the board of directors following the committees’ meetings. The chair of the board of statutory auditors, or another

(4) Please note that, since June 2014 the nomination and compensation committee and the control and risk committee are entirely composed of independent directors.

designated auditor, attends the meetings of each committee (the other regular statutory auditors are also entitled to attend) and, upon invitation by the chair of the relevant committee, meetings may also be attended by other members of the board of directors or representatives of the company’s functions or third parties whose presence may support the performance of the committee’s duties. The meetings of the control and risk committee are also normally attended by the head of the “Audit” function, and the meetings of the nomination and compensation committee are also normally attended by the head of the “People and Organization” function; no directors may attend those meetings of the nomination and compensation committee that are called to resolve upon proposals regarding their own compensation, to be submitted to the board of directors, except in the case of proposals concerning all the members of the committees established within the board of directors.

2.2 Nomination and Compensation Committee

Composition

In 2020, the nomination and compensation committee was composed, until May, of Alberto Pera (chair), Alberto Bianchi, Cesare Calari and Paola Girdino, all qualified as independent directors. Since its re-establishment in June, said committee has been composed of Alberto Marchi (as chair), Cesare Calari, Costanza Esclapon de Villeneuve and Anna Chiara Svelto, all of whom with independence requisites as well. The board of directors verified that Alberto Pera and Cesare Calari, in the previous mandate, and Alberto Marchi and Cesare Calari, in this mandate, have adequate knowledge and experience in financial matters.

Tasks

The nomination and compensation committee is responsible for supporting the board of directors, through proper inquiry, in its assessments and decisions on the size and composition of the board itself, as well as the compensation of the executive directors and of the executives with strategic responsibilities.

Specifically, in compliance with the edition of the organizational regulation applied during the 2020 financial year, the nomination and compensation committee is entrusted with the consultative and proposing tasks illustrated below. The committee, in its capacity as nomination committee, is called to:

- > formulate opinions to the board of directors on the size and composition of the board and expressing recommendations on the managerial and professional profi-

les whose participation in the board would be deemed advisable;

- > express recommendations to the board of directors on the contents of the policy on the maximum number of offices as director and/or statutory auditor (or equivalent) in other companies of significant size which could be considered compatible with an effective performance of the office of director of the Company;
- > express recommendations to the board of directors on possible controversial issues related to the application of the restriction on competition imposed upon directors pursuant to article 2390 of the Italian Civil Code, if the shareholders' meeting, for organizational reasons, has authorized on a general and preliminary basis exemptions from such restriction;
- > propose to the board of directors' candidates for the role of director, taking into account possible reports received from the shareholders:
 - in the event of co-optation, if it is necessary to replace independent directors;
 - if, in the event of the renewal of the board of directors, it is envisaged that it will not be possible to draw from the slates submitted by the shareholders the required number of directors, such that the outgoing board may in this case express its own candidatures to be submitted to the shareholders' meeting;
 - if, in the case of a renewal of the board of directors, the outgoing board decides to avail itself of the right provided under the bylaws to submit its own slate;
- > in cooperation with the corporate governance and sustainability committee, assist the board of directors in drafting a "contingency plan", which shall provide for the steps to be taken to ensure that the Company's activities are regularly managed in the event of early cessation of the chief executive officer before the expiry of the ordinary term of office;
- > in the event of early cessation of the chief executive officer before the expiry of the ordinary term of office, propose to the board of directors the new chief executive officer in accordance with the corporate governance and sustainability committee, taking also into consideration any indications provided by those shareholders that submitted the slate from which the outgoing chief executive office was drawn.

The committee, in its capacity as compensation committee, is called to:

- > submit to the board of directors proposals for the remuneration policy of the directors and of the executives

with strategic responsibilities, evaluating periodically the adequacy, overall consistency and actual application of the adopted policy, also on the basis of information provided by the chief executive officer concerning the implementation of such policy with respect to the executives with strategic responsibilities;

- > submit to the board of directors proposals for or expressing opinions on the remuneration of the executive directors and the other directors who hold particular offices, as well as the identification of performance targets related to the variable component of such remuneration, monitoring the implementation of the resolutions adopted by the board and verifying, in particular, the actual achievement of performance targets;
- > examine in advance the annual report on the remuneration policy and compensations paid to be made available to the public in view of the annual shareholders' meeting called for the approval of the financial statements.

Furthermore, in its capacity as compensation committee, within the framework of its duties, the committee also plays a central role in elaborating and monitoring the performance of incentive systems (including stock-based plans, if any), addressed to the management and conceived as instruments aimed at attracting and motivating resources with appropriate abilities and experience, developing their sense of belonging and ensuring their constant, enduring effort to create value.

In addition to those recommended by the Corporate Governance Code, the nomination and compensation committee may eventually perform the task of assisting the chief executive officer and the relevant corporate functions in developing the potential of the Company's managerial resources, recruiting talented people, and promoting related initiatives with universities.

Committee's activities in 2020

The following table illustrates the calendar of the nomination and compensation committee's meetings held during year 2020:

MONTHS											
J	F	M	A	M	J	J	A	S	O	N	D
	•	•	•		•		•	•	•	•	
Total											12
Average duration											2h 25m

During these meetings, which were regularly attended by all its members (as well as by the chair and by the other regular members of the board of statutory auditors), the nomination and compensation committee, also availing itself of external independent consultants (at the Company's expense), has carried out the following main activities.

The committee, in its capacity as compensation committee:

- > assessed the adequacy, the overall consistency and the effective application of the remuneration policy adopted in 2019;
- > defined the proposal for the remuneration policy for directors and executives with strategic responsibilities for 2020, as well as the draft of the report on the remuneration policy for 2020 and compensations paid in 2019;
- > defined the proposal (i) for the short-term incentive plan (MBO) for the chief executive officer/general manager and (ii) for the long-term incentive plan (LTI) for the chief executive officer/general manager and for the top management with reference to the 2020 financial year, as well as for the related modalities and timing for the award to beneficiaries of the base amount;
- > given the sudden evolution of the COVID-19 outbreak, during April 2020, submitted to the board of directors some proposals to amend and integrate the short-term incentive plan (MBO) for the chief executive officer/general manager and the long-term incentive plan (LTI) for the chief executive officer/general manager and for the top management with reference to the 2020 financial year;
- > verified the level of achievement of the performance targets under the existing incentive plans;
- > defined the proposal of the resolutions governing the economic and regulatory treatment of the chair of the board of directors and of the chief executive officer/general manager for the 2020 financial year (also applicable to 2021 and 2022 financial years, in the absence of any changes that may be made to the respective remuneration policies);
- > analyzed the outcomes of the shareholders' meetings votes upon the report on the remuneration policy for 2020 and compensations paid in 2019, as well as upon the 2020 long term incentive plan (LTI) for the chief executive officer/general manager and for the top management, starting, based on this analysis: (i) the preparation of the remuneration policy for directors and executives with strategic responsibilities for 2021; (ii) the definition of the short-term incentive plan (MBO) for the chief executive officer/general

manager and of the LTI plan for the chief executive officer/general manager and for the top management with reference to the 2021 financial year;

- > in February 2021, examined, the amendments to CONSOB Issuers' Regulation concerning the report on the remuneration policy and compensations paid, adopted in accordance with Legislative Decree No. 49 of May 10, 2019, implementing Directive (EU) 2017/828 (so called "shareholders' rights II") regarding the encouragement of long-term shareholder engagement in listed companies.

The committee, in its capacity as nomination committee:

- > together with the corporate governance and sustainability committee, proposed to the board of directors certain amendments to the policy on the maximum number of offices that Enel's directors may hold as directors and/or statutory auditors (or equivalent) in other companies of significant size. Such amendments are aimed at aligning the contents of the said policy to the best practices developed on the topic by the main proxy advisors and major institutional investors (for which reference is made to the content of this section of the document, in the paragraph "Board of directors - Limits on the number of offices held by directors");
- > supported the board of directors, together with the corporate governance and sustainability committee, in preparing the guidelines to Enel's shareholders on the optimal size and composition of the board of directors, in view of the renewal of the same body by the shareholders' meeting held on May 14, 2020.

2.3 Control and Risk Committee

Composition

In 2020, the control and risk committee was composed, until May, of Angelo Taraborrelli (chair), Paola Girdinio, Alberto Pera and Anna Chiara Svelto, all of whom directors with independence requisites. Since its re-establishment in June, said committee has been composed of Cesare Calari (chair), Samuel Leupold, Alberto Marchi and Mirella Pellegrini, all of whom with independence requisites as well. The board of directors ascertained that director Angelo Taraborrelli, in the previous mandate, and Cesare Calari, Samuel Leupold and Alberto Marchi, in this mandate, have an appropriate experience in accounting and finance as well as in risk management.

Tasks

The control and risk committee has the task of supporting, through an adequate review process, the assessments and decisions of the board of directors regarding the internal control and risk management system and the approval of periodic financial reports.

Specifically, in compliance with the edition of the organizational regulation applied during 2020 financial year, the control and risk committee is entrusted with the following consultative and proposing tasks:

- > supporting the board of directors, by formulating specific opinions in connection with the performance of the tasks regarding internal control and risk management matters assigned to the board by the Corporate Governance Code (such tasks are analyzed in the paragraph entitled "Board of directors – Role and functions" above);
- > assessing, together with the executive in charge of preparing corporate accounting documents, upon consultation with the audit firm and the board of statutory auditors, the proper application of accounting principles and their consistency for purposes of preparing the periodic financial reports;
- > expressing opinions on specific aspects regarding the identification of the Company's main risks;
- > reviewing the periodic reports concerning the assessment of the internal control and risk management system, as well as the other reports prepared by the "Audit" function that are particularly significant;
- > monitoring the independence, adequacy, effectiveness and efficiency of the "Audit" function;
- > performing the additional tasks assigned to the committee by the board of directors, with particular regard to:
 - reviewing the contents of the sustainability report and the non-financial statement as provided by Legislative Decree No. 254/2016 that are relevant for purposes of the internal control and risk management system, issuing in such regard a prior opinion to the board of directors called to approve such documents;
 - reviewing, together with the corporate governance and sustainability committee, the main corporate rules and procedures related to the internal control and risk management system which are relevant for stakeholders – namely, the organizational and management model prepared pursuant to Legislative Decree No. 231/2001, the Code of Ethics, the "Zero Tolerance for Corruption" Plan and the Human Rights Policies – submitting such documents to the

board of directors for approval and assessing any possible subsequent amendments or supplements to the same;

- > reporting to the board of directors, at least once every six months, on the activity carried out and on the adequacy of the internal control and risk management system;
- > carrying out any preliminary activity to support the board of directors in its evaluations and decisions regarding the management of risks arising from events that are potentially damaging in relation to which the board has become aware of.

The committee may also ask the "Audit" function to perform checks on specific operating areas, giving simultaneous notice to the chair of the board of statutory auditors and, except where the subject matter of the request specifically concerns such persons' activity, to the chair of the board of directors and the director in charge of the internal control and risk management system.

Committee's activities in 2020

The following table illustrates the calendar of the control and risk committee meetings held during the year 2020.

MONTHS											
J	F	M	A	M	J	J	A	S	O	N	D
•	•	•	•	•		•	•		•	•	•
Total											12
Average duration											2h 20m

During such meetings, regularly attended by all of its members and always held in joint session with the board of statutory auditors, the control and risk committee carried out the following main activities:

- > evaluated the work plan prepared by the head of the "Audit" function for 2020, expressing, within the scope of its responsibilities, a specific favorable opinion, and monitoring the work in progress of such plan;
- > evaluated the accounting of the audit activities carried out throughout 2019 and expressed in this regard – based on the relevant outcomes and within the scope of its tasks – a favorable opinion of the adequacy and effectiveness of the internal control and risk management system. Lastly, in February 2021, the committee

evaluated the accounting of the audit activities carried out throughout 2020 and expressed in this regard – based on the relevant outcomes and within the scope of its tasks – a similar favorable opinion on the adequacy and effectiveness of the internal control and risk management system;

- > assessed, in view of the approval of the 2021-2023 strategic plan, the compatibility of the main business risks with a management of the company consistent with the targets under such plan;
- > submitted to the board of directors the proposal on the renewal of Enel's supervisory body ("SB"), which expired in conjunction with the ordinary shareholders' meeting of May 14, 2020;
- > met, in several occasions, the Enel's SB, in order to examine both the activity plan for 2020 and the monitoring and supervisory activities carried out by the latter in 2019 and in the first six months of 2020 on the compliance with the organizational and management Model set forth under Legislative Decree No. 231/2001. In such meetings the committee acknowledged the regular functioning of the SB and the positive evaluation expressed by the latter on the adequacy of Enel's internal control system to prevent the commission of the offences provided for by the same Model. Within the meetings with the SB, the committee also examined and approved a proposal aimed at updating the aforesaid Organizational Model;
- > analyzed the main accounting decisions, the most important accounting standards and the impact of new international accounting standards on the periodical financial reports subject to the approval by the board of directors throughout 2020. The committee has also reviewed the impairment test procedure on the consolidated financial statements for 2019 on which it has expressed, within the scope of its responsibilities, a favorable opinion;
- > examined the outcomes of the line monitoring and testing activities on the internal control system on Enel Group's financial reporting process, in view of the issuance by the chief executive officer and the executive in charge of preparing corporate accounting documents of the declaration concerning the financial statements of Enel and the consolidated financial statements of the Enel Group related to the 2019 financial year as well as the half-year financial report at June 30, 2020 of the Enel Group;
- > examined the 2019 sustainability report, coinciding with the non-financial statement provided by Legislative Decree No. 254/2016 for the same financial year, expressing, within the scope of its responsibilities, favorable opinion on the contents of such document relevant for

the purposes of internal audit and risk management system;

- > monitored the independence, adequacy, effectiveness and efficiency of the "Audit" function, without remarks;
- > assessed the reports received during the previous financial year and the first semester of 2020 on the basis of the provisions of the Code of Ethics;
- > acknowledged the Group's on-going compliance with the laws and regulations on accounting transparency, adequacy of the organizational structure and the internal control systems of the subsidiaries established under and governed by the laws of non-EU countries;
- > supported the board of directors in evaluating the adequacy of the organizational, administrative and accounting structure of the Company and the Group;
- > met the managers (i) of the global business line "Global Power Generation", as well as (ii) of the functions "Legal and Corporate Affairs" and "Global Digital Solutions", for an update on the activities carried out and on the existing risks within the scope of their respective responsibilities, and on the instruments used to mitigate their effects;
- > carried out specific in-depth analyses concerning the representation of Enel Group's internal control and risk management system and the system of management and control of tax risk within the collaborative compliance regime ("*regime di adempimento collaborativo*").

2.4 Related Parties Committee

During 2020, the related parties committee was composed, until May, of Anna Chiara Svelto (chair), Alfredo Antoniozzi, Alberto Bianchi and Cesare Calari, all qualified as independent directors. Since its re-establishment in June, said committee has been composed of Anna Chiara Svelto (chair), Samuel Leupold, Mariana Mazzucato and Mirella Pellegrini, all of whom qualified as independent directors as well.

Tasks

The related parties committee was established pursuant to the procedure on related party transactions, adopted by the board of directors in the month of November 2010. Such committee has been assigned with the essential task of issuing reasoned opinions on the interest of Enel – as well as of the companies that Enel controls, either directly or indirectly, and that may be involved in the transactions – in the completion of transactions with related parties, expressing an assessment on the advantageousness and substantial fairness of the relevant conditions, after receiving timely and adequate information in advance.

In connection with transactions of major importance (as defined in the aforementioned procedure), such committee may also request information and make comments to the chief executive officer and those persons in charge of the negotiations or the inquiry on matters related to the information received. Lastly, the committee decides upon those cases, submitted to its attention by the advisory board established pursuant to the same procedure, in which the identification of a related party or the ordinary nature of a transaction is disputed.

For a more detailed analysis of the provisions of the above-mentioned corporate procedure, please refer to paragraph "Transactions with related parties" of this section of this document.

Committee's activities in 2020

The following table illustrates the calendar of the committee meetings held during the year 2020.

MONTHS											
J	F	M	A	M	J	J	A	S	O	N	D
					•				•	•	•
Total											4
Average duration											1h 10m

During such meetings, which were regularly attended by the majority of its members (and by the chair and the other regular members of the board of statutory auditors), the related parties committee carried out the following main activities:

- > started to examine a possible transaction with a related party, appointing for this purpose an external consultant of its own choice;
- > examined the amendments to CONSOB Regulation on related party transactions published for public consultation by CONSOB in light of the implementation of Legislative Decree No. 49 of May 10, 2019, transposing Directive (EU) 2017/828 (so called "shareholders' rights II") regarding the encouragement of long-term shareholder engagement in listed companies;
- > analyzed the information, prepared on the basis of the periodic financial documents, concerning the related party transactions carried out by companies belonging to the Group excluded from the application of the spe-

cific corporate procedure because of ordinary nature and executed at market-equivalent conditions or at standard terms.

2.5 Corporate Governance and Sustainability Committee

Composition

During 2020, the corporate governance and sustainability committee was composed, until May, of Patrizia Grieco (chair), Alfredo Antoniozzi and Angelo Taraborrelli, all qualified as independent directors under the Consolidated Financial Act; Alfredo Antoniozzi and Angelo Taraborrelli were also qualified as independent under the Corporate Governance Code. Since its re-establishment in June, said committee has been composed of Michele Crisostomo (chair), Costanza Esclapon de Villeneuve and Mariana Mazzucato, all qualified as independent directors under the Consolidated Financial Act; Costanza Esclapon de Villeneuve and Mariana Mazzucato are also qualified as independent under the Corporate Governance Code.

Tasks

The corporate governance and sustainability committee assists with preliminary functions, both proposing and consultative in nature, the board of directors on its assessments and decisions related to the corporate governance of the Company and the Group and to sustainability⁽⁵⁾ issues. In this regard, in accordance with the edition of the organizational regulation applied during 2020 financial year, the corporate governance and sustainability committee has the following specific tasks:

- > monitoring the evolution of the legal framework, as well as national and international best practices in relation to corporate governance, updating the board of directors in case of significant changes;
- > verifying that the corporate governance system adopted by the Company and the Group is compliant with applicable laws, recommendations set forth under the Corporate Governance Code and national and international best practices;

(5) Sustainability includes, among others, issues related to climate change, CO2 emissions, water management, biodiversity, circular economy, health and safety, diversity, management and development of people working in the company, relations with communities and customers, supply chain, ethical conduct and human rights.

- > submitting to the board of directors proposals for amendments of the aforementioned corporate governance system, if it is deemed necessary or appropriate;
- > preparing the board review process, for the conduct of which this committee formulates to the board of directors proposals on the grant of the mandate to a firm specialized in the sector, identifying the matters to be assessed and defining the modalities and time-frames to be followed in such regard;
- > supporting the board of directors, together with the nomination and compensation committee, in preparing a "contingency plan" providing the activities to be carried out in order to guarantee the proper management of the Company in case of early cessation of the chief executive officer before the expiry of the ordinary term of office (the so-called "crisis management" case);
- > in the event of early termination of the chief executive officer before the expiry of the ordinary term of office, proposing to the board of directors the new chief executive officer in accordance with the nomination and compensation committee, taking also into consideration any indications provided by those shareholders that submitted the slate from which the outgoing chief executive office was drawn;
- > examining in advance the annual report on corporate governance to be included in the documentation of the annual financial statements;
- > monitoring on sustainability-related issues in connection with the Company's business and the interaction dynamics between the latter and its stakeholders;
- > examining the guidelines set forth under the sustainability plan and the implementation modalities of the sustainability policy;
- > monitoring the inclusion of Enel in the main sustainability indexes, as well as its participation in the most relevant international events on this matter;
- > examining the general structure of the sustainability report and of the non-financial statement provided by Legislative Decree No. 254/2016 as well as the structure of its contents, the completeness and transparency of the disclosure provided through such documents, issuing in such regard a prior opinion to the board of directors called to approve them;
- > examining the main corporate rules and procedures that might be relevant for stakeholders – together with the control and risk committee whenever such rules and procedures are related to the internal control and risk management system – and submitting these documents for approval to the board of directors, evaluating whether they should subsequently be amended or supplemented;

- > performing additional tasks assigned it by the board of directors.

Committee's activities in 2020

The following table illustrates the calendar of the corporate governance and sustainability committee meetings held during year 2020:

MONTHS											
J	F	M	A	M	J	J	A	S	O	N	D
	•	•	•		•		•			•	•
Total											11
Average duration											2h

During such meetings, which were regularly attended by all its members (as well as by the chair and the other regular members of the board of statutory auditors), the corporate governance and sustainability committee carried out the following main activities:

- > analyzed the innovations of the new Italian Corporate Governance Code published on January 31, 2020, endorsing an extensive set of measures to ensure its implementation within Enel, which were reviewed by the board of directors in early 2021;
- > supported the board of directors, together with the nomination and compensation committee, in the processing of the guidelines addressed to Enel's shareholders on the optimal size and composition of the board of directors in view of the renewal of the same board by the ordinary shareholders' meeting of May 14, 2020;
- > proposed to the board of directors, together with the nomination and compensation committee, some amendments to the policy on the maximum number of offices that Enel's directors may hold as directors and/or statutory auditors (or equivalent) in other companies of significant size. Such amendments were aimed at aligning said policy to the best practices developed on this regard by main proxy advisors and relevant institutional investors (for which reference is made to paragraph "Board of directors – Limits on the number of offices held by directors" under this section of this document);
- > prepared the board review process, identifying the consultancy firm to be engaged for supporting the board of directors and its committees in the self-assessment procedure for the 2020 financial year and monitoring the entire board review process;
- > examined the seventh Report on the implementation of

the Corporate Governance Code and the subsequent recommendations by the Italian Corporate Governance Committee, therefore sharing the structure and contents of the corporate governance report and the ownership structures for the year 2019;

- > analyzed the process of progressive convergence of the corporate governance systems of the main listed companies of the Enel Group;
- > reviewed the guidelines of the 2021-2023 sustainability plan;
- > reviewed the main sustainability contents to be included in the Enel Group consolidated financial statements for the 2019 financial year;
- > reviewed the 2019 sustainability report, coinciding with the non-financial statement provided by Legislative Decree No. 254/2016 for the same financial year, expressing, within the scope of its responsibilities, favorable opinion on the general structure, the organization of the relative contents, as well as the completeness and transparency of the information provided in such document;
- > monitored the main activities carried out on sustainability by the Enel Group in 2020, as well as the inclusion of Enel in the main sustainability indexes;
- > examined the state of progress of the European action plan on sustainable finance;
- > endorsed the contents and purposes of a proposal to update the organizational and management Model set forth under Legislative Decree No. 231/2001;
- > analyzed the developments in the national and EU legal frameworks on corporate law and corporate governance. In this context, the committee focused especially on (i) the amendments made by Law No. 160 of December 27, 2019 (so-called 2020 "Budget Law") to the regulations on gender balance in the boards of directors and of statutory auditors (or equivalent) of listed companies; (ii) the amendments made in the early 2020, in light of the health and economic emergency, to the regulations on the special powers of the Italian Government over companies operating in strategic sectors; as well as (iii) the European Commission's consultation on the revision of Directive 2014/95/EU on disclosure of non-financial information;
- > examined a benchmark analysis drafted by a consultancy firm on Enel's corporate governance positioning as compared to the main national and international best practices.

3. Board of statutory auditors

3.1 Current composition and term

The board of statutory auditors in force as of the date hereof, appointed by the ordinary shareholders' meeting of May 16, 2019, is composed of the following regular members:

- > Barbara Tadolini, chair;
- > Romina Guglielmetti;
- > Claudio Sottoriva.

Barbara Tadolini was drawn from the slate submitted by an aggregation of 19 institutional investors (at the time holding in the aggregate 1.73% of the Company's share capital) and voted by the minority of the share capital represented at the meeting (approximately the 9.70% of the voting capital), while Romina Guglielmetti and Claudio Sottoriva were drawn from the slate submitted by the shareholder Ministry of the Economy and Finance (at the time holding 23.59% of the Company's share capital) and voted by the majority of the share capital represented at the meeting (approximately the 89.77% of the voting capital).

A brief professional profile of the above-mentioned regular statutory auditors is provided in [Schedule 2](#) to this report.

The term of office of the current board of statutory auditors will expire with the approval of the annual financial statements for the year 2021.

3.2 Election and replacement

According to the provisions of the law and the Corporate bylaws, the board of statutory auditors consists of three regular statutory auditors and three alternate statutory auditors who are elected by the ordinary shareholders' meeting for a period of three financial years and are eligible for re-election at the expiration of their term of office. Similar to bylaws provisions applicable to the board of directors – and in compliance with the Consolidated Financial Act – bylaws provide that election of the entire board of statutory auditors must take place in accordance with a slate voting system, which aims to allow the presence on the board of a regular statutory auditor (who is entitled to the office of chair) and an alternate statutory auditor (who will take the office of chair if the incumbent leaves before the end of his term) designated by minority shareholders.

This election system provides that slates, in which the candidates must be listed in progressive order, may be filed by shareholders who, alone or jointly with other shareholders, own the minimum shareholding in the share capital of the Company set forth by CONSOB with regulation for the filing of slates of candidates for the office of director (i.e., considering Enel's market capitalization, as of the date of this report, the minimum shareholding is therefore equal to 0.5% of the share capital).

Moreover, slates containing an overall number of candidates (considering both regular and alternate members) equal to or above three shall include candidates belonging to different genders in the first two places of the slate's section related to regular statutory auditors and the first two places of the slate's section related to alternate statutory auditors. Such provision is aimed at ensuring that the composition of the board of statutory auditors complies with the current legislation on gender balance; the latter provides that, starting from the renewals made in 2020, at least 40% of the regular statutory auditors shall be reserved to the less represented gender.

Slates of candidates for the office of statutory auditor (as provided for slates of candidates to the office of director) must be filed at the Company's registered office, by those who submit them, at least 25 days before the date on which the shareholders' meeting is called to resolve upon the election of the board of statutory auditors. Such slates shall then be published by the Company on its website and shall also be made available to the public at Enel's registered office at least 21 days before the date of the meeting, together with exhaustive information on the personal traits and professional qualifications of the candidates, so as to ensure a transparent process for the election of the board of statutory auditors.

When less than the entire board of statutory auditors is being elected, the shareholders' meeting resolves in accordance with the majorities required by law and without the need to follow the foregoing procedure, but in any case, in such a way as to ensure:

- > compliance with the law principle that provides for representation of minority shareholders on the board of statutory auditors; as well as
- > balance between genders.

According to applicable laws, members of the board of statutory auditors must meet the requirements of integrity, professionalism and independence provided for statutory auditors of listed companies, as supplemented (only as regards the professionalism requirements) by specific provisions of the bylaws. They must also comply with the limits concerning the number of offices as directors and statutory auditors (or equivalent) in Italian companies as established by CONSOB through a specific regulation.

Throughout May 2019 (i.e., when members elected by the ordinary shareholders' meeting of May 16, 2019 took their offices) and, lastly, February 2020, the board of statutory auditors has verified that all its regular members meet the independence requirements set out both under the Consolidated Financial Act and under the Corporate Governance Code (which are the same set out by the latter for directors). In any case, the statutory auditors act autonomously and independently, also with regard to the shareholders who elected them.

3.3 Tasks and prerogatives

As part of the tasks assigned to it by law (and indicated in the first part of this report entitled "Corporate Governance Model"), and in compliance with the recommendations set forth in the Corporate Governance Code, the board of statutory auditors has:

- > the power, which may also be exercised individually by the statutory auditors, to request the Company's "Audit" function to perform checks on specific corporate operating areas or transactions;
- > the power to promptly exchange information relevant for performing their respective duties with the control and risk committee.

The board of statutory auditors also acts as "internal control and audit committee" pursuant to the legal framework applicable to statutory audit.

3.4 Meetings

The following table illustrates the calendar of the board of statutory auditors' meetings held during the year 2020.

MONTHS											
J	F	M	A	M	J	J	A	S	O	N	D
•	•	•	•	•	•	•	•	•	•	•	•
Total											27
Average duration											2h 10m

The meetings were regularly attended by all regular statutory auditors and the magistrate representing the Italian Court of Auditors (*Corte dei Conti*).

3.5 Evaluation of the functioning of the board of statutory auditors

At the end of the 2020 financial year and during the first two months of 2021, the board of statutory auditors carried out, with the assistance of Spencer Stuart Italia S.r.l. – a consultancy firm specialized in this area, belonging to a network which, during 2020, had further professional relationships with Enel Group of limited relevance, anyway unable to concretely compromise its independence – an evaluation of the size, composition and functioning of the board itself (so called “board review”), in analogy with what is done with regard to the board of directors since 2004 (for the methods and the results of the board of directors review, please refer to the paragraph “Board of directors – Evaluation of the functioning of the board of directors and its committees” of this section of the document).

This is a best practice that the board of statutory auditors intended to adopt since 2018, even in the absence of a specific recommendation under the Corporate Governance Code. The board review was conducted following the “peer-to-peer review” method, *i.e.*, by assessing not only the functioning of the body as a whole, but also the style and content of the contribution provided by each statutory auditor.

Also the board review of the board of statutory auditors was firstly carried out through the completion by each statutory auditor of a questionnaire concerning the size, composition and functioning of the board as a whole; the completion of this questionnaire was followed by individual interviews carried out by the consulting firm to deepen both the most relevant aspects resulted from the questionnaire and the participation of each statutory auditor in terms of style and content of their contribution.

In view of the numerous and significant tasks entrusted to the board of statutory auditors by current regulation, the questionnaires and interviews concerned: (i) the actions proposed at the end of the board review of the previous financial year, together with a follow-up analysis of what was actually achieved; (ii) the key aspects that distinguish the proper performance of the tasks of the board of statutory auditors, in order to identify strengths and possible areas for improvement; (iii) the organization and conduct of board meetings, with particular regard to the completeness and promptness of information flows, the dynamics of the debate, the decision-making processes adopted and the quality of the minutes; (iv) the degree of cohesion and collaboration among statutory auditors, as well as the quality of the interactions with the board

of directors and the top management; (v) the awareness of the role and responsibilities assigned, as well as the adequacy of the remuneration paid; (vi) the adequacy of the size of the board of statutory auditors and of its composition in terms of professional profiles, skills and experience involved.

The results of 2020 board review show unanimity in the judgments expressed by the statutory auditors with regard to the full adequacy of the size, composition and functioning of the board. Compared to the results of the previous year, it is confirmed that the board of statutory auditors has adopted operating methods which are effective, efficient and in line with the reference regulatory framework.

The emergency situation caused by the COVID-19 pandemic has also conditioned the ability of statutory auditors to participate in face-to-face meetings; nevertheless, the spirit of collaboration and the mutual knowledge gained during the first year of their mandate have allowed the statutory auditors to continue along the path they have started, acquiring an increasingly in-depth knowledge of the company and the business of Enel Group and consolidating operating methods that have proved effective even when working remotely.

Conversely, it has not been possible for the statutory auditors to meet and interact in person with the directors elected for the first time in May 2020, who they are gradually getting to know.

In particular, the results of the board review for the 2020 financial year highlight the following strengths: (i) the composition of the board of statutory auditors is characterized by a solid mix of profiles, which (by age, gender, skills and professional experience) is suitable for overseeing the various areas of competence of the board itself; (ii) the board of statutory auditors works in a serene atmosphere, based on mutual recognition of distinctive and complementary skills and a high level of expertise, and has a clear vision of its role and the scope of its activities; (iii) statutory auditors show interest and willingness to examine in depth business issues and broaden their knowledge of the sector in which the Enel Group operates, having expressed in this regard great appreciation for the structured induction program organized in 2020; (iv) statutory auditors acknowledge each other’s a high level in preparing for the meetings and the willingness to carry out their duties in a constructive spirit; (v) the support of the “Corporate Affairs” unit is particularly appreciated, especially with reference to the coordination of the preparation of the documentation submitted to the board

of statutory auditors (which is judged by the statutory auditors clear and complete) and the promptness of its submission.

With regard to the remuneration paid, the statutory auditors point out that the commitment required by a diligent performance of the task, also in the light of the high number of meetings (over 80) of the various corporate bodies of Enel in which they had to participate during 2020, is not adequately reflected in the amount of their compensation.

3.6 Diversity policy of the board of statutory auditors

With regard to the composition of the board of statutory auditors, Enel applies diversity criteria, also gender based. In particular, in January 2018, the board of statutory auditors, in implementation of the provisions provided for by the Consolidated Finance Act, approved a diversity policy that describes the optimal features of the composition of the board itself, in order for it to exercise its functions in the most effective way taking decisions with the concrete contribution of plural qualified point of views capable of examining the issues under discussion from different perspectives. The inspirational principles of such policy are similar to those described with regard to the symmetrical document approved by the board of directors (for further information, please refer to this section under “Board of directors – Diversity policy of the board of directors and measures adopted to promote the equal treatment and opportunities regardless of gender within the company structure”).

With reference to types of diversity and the relevant objectives, the policy approved by the board of statutory auditors (available on the Company’s website) states that:

- > when law provisions requiring gender balance are not effective anymore, it is in any case important to keep ensuring that at least 1/3 of the board of statutory auditors is constituted by statutory auditors belonging to the least represented gender, both at the election and during the mandate. In addition to the provisions set forth by the law, it is deemed appropriate to keep ensuring also that at least 1/3 of the board of statutory auditors is constituted by members belonging to the least represented gender;
- > the Group’s international activities perspective should be taken into account ensuring the presence of at least one regular statutory auditor having an adequate internationally-oriented experience. Such international profile is also considered important in order to prevent both the standardization of opinions and the develop-

ment of “group thought” and is evaluated on the basis of the managerial, professional, academic and institutional activities carried out in the international context by each statutory auditor;

- > in order to balance continuity and renewal in the management, a balanced combination of different seniorities – as well as different ages – should be guaranteed within the board of statutory auditors;
- > statutory auditors shall, as a whole, be competent in the business where Enel Group operates, meaning the electric power and gas sectors. To this purpose, the statutory auditors are invited to participate to an induction program organized by the Company;
- > statutory auditors shall have a managerial and/or professional and/or academic and/or institutional profile, such as to mix diverse and complementary experiences and skills. In particular, at least one regular member and one alternate member shall be registered with the auditors’ register and shall have exercised statutory audit for a minimum of three years. Further requisites of professionalism are required by the law and Enel’s Corporate bylaws and are confirmed in the policy. Moreover, taking into account the key role played by the chair, the policy describes the soft skills more suitable for the relevant tasks.

With reference to implementation modalities of the diversity policy, Enel’s Corporate bylaws does not grant the board of directors with the right to submit a slate of candidates in view of the renewal of the board of statutory auditors. Thus, the policy exclusively aims at orienting the candidatures submitted by the shareholders in case of renewal of the entire board of statutory auditors or of integration of the relevant composition ensuring in such circumstances an adequate consideration of the benefits which may derive from a harmonious composition of the board itself, in line with the various above-mentioned diversity criteria.

In February 2020, the board of statutory auditors verified that its current composition meets the objective set forth by the policy itself for the different types of diversity.

3.7 Remuneration

The shareholders’ meeting determines the remuneration of the regular members of the board of statutory auditors, taking into account the effort required to them, the importance of their role and the dimensional and business sector characteristics of Enel. Specifically, in May 2019 the ordinary shareholders’ meeting confirmed the gross remuneration to which the chair of the board of statutory auditors is entitled at euro 85,000 a year and the gross

remuneration to which each of the other regular statutory auditors is entitled at euro 75,000 a year, in addition to the reimbursement of the expenses necessary for the performance of their duties.

4. The internal control and risk management system

The internal control and risk management system (“SCIGR”) of Enel and of the Group consists of the set of rules, procedures, and organizational entities aimed at allowing the main corporate risks within the Group to be identified, measured, managed, and monitored.

The SCIGR is an integral part of the more general organizational and corporate governance structures adopted by the Company and by the Group and is based on Italian and international best practices. In particular, the system takes into account the recommendations of the Corporate Governance Code and is consistent with the “Internal Controls – Integrated Framework” model issued by the Committee of Sponsoring Organizations of the Treadway Commission (“COSO Report”), which constitutes the internationally recognized benchmark for the analysis and integrated assessment of the effectiveness of the SCIGR.

An effective SCIGR contributes to corporate management consistent with the corporate targets determined by the board of directors, because it allows the major risks to be identified, assessed, managed, and monitored with regard to their ability to influence the achievement of the aforesaid targets. In particular, the SCIGR contributes to ensuring the safeguard of corporate assets, the efficiency and effectiveness of corporate processes, the reliability of information provided to the corporate bodies and the market, compliance with laws and regulations, as well as with the Corporate bylaws and internal procedures.

Therefore, the SCIGR plays a major role in the corporate organization, contributing to decision-making that is well informed and consistent with the propensity for risk, as well as to the dissemination of appropriate information regarding risks, the law, and corporate values. In effect, the culture of control occupies a significant position on the Group’s scale of values, involving the entire corporate organization in the development and application of methods for identifying, measuring, managing, and monitoring risks. More specifically, the SCIGR:

- > provides for control actions at every operating level and clearly identifies duties and responsibilities, so as to avoid duplications of tasks and ensure coordination among the main persons involved in the SCIGR itself;
- > provides for the separation of duties and responsibilities among distinct organizational units or within the same, in order to prevent incompatible tasks being concentrated under common responsibilities; in particular, it ensures the necessary separation of operating and control activities, so as to prevent or – if that is not possible – attenuate conflicts of interest;
- > is integrated, providing for the dissemination of a common language, the adoption of complementary methods and instruments for measuring and assessing risks, as well as information flows among the different functions with regard to the results of the tasks respectively entrusted to them;
- > aims to ensure information systems that are reliable and appropriate for the reporting processes at the different levels to which control functions are entrusted;
- > guarantees the traceability of the tasks of identifying, assessing, managing, and monitoring risks, ensuring over time the reconstruction of the sources and elements of information that support such tasks;
- > is endowed with whistle-blowing procedures consistent with national and international best practices that allow employees (as well as third parties in general) to report possible irregularities or violations of the applicable law provisions and/or of internal procedures. Such whistle-blowing procedures are characterized by the existence of specific information channels aimed at ensuring the reporting persons to remain anonymous;
- > reveals abnormal situations that may constitute indicators of inefficiency in the systems for measuring and controlling risks;
- > ensures that the anomalies observed are promptly brought to the attention of appropriate levels of corporate responsibility, which are able to effectively implement suitable corrective measures.

The SCIGR consists of three distinct kinds of activities:

- > “line” or “first-level” control, consisting of all the control tasks that the individual operating units or companies of the Group perform on their processes in order to ensure that operations are carried out properly. Such control tasks are entrusted to the primary responsibility of operating management and are considered an integral part of every corporate process;
- > “second-level” controls, which are entrusted to specific corporate functions and aimed at managing and mo-

onitoring typical categories of risk, including – by way merely of example – operating risks, market risks (such as commodity risk and financial risks), credit risks, strategic risks, legal risks and the risk of (non) compliance. A description of the main corporate risks of the Enel Group, as well as of the targets and of the financial risks management policies, please refer to the annual financial report related to the 2020 financial year made available to the public at the registered office and on the Company’s website;

- > internal audit activity (“third-level” controls), aimed at checking the structure and overall functionality of the SCIGR, including by monitoring the line controls, as well as the second-level ones.

The SCIGR is subject to periodical tests and checks, taking into account the evolution of corporate operations and the situation in question, as well as both Italian and international best practices.

For a detailed description of the tasks and responsibilities of the main persons involved in the SCIGR, as well as the coordination among such persons, please see the Guidelines of the internal control and risk management system available on the Company’s website, while for a description of the activities carried out during 2020 by the board of directors and by the control and risk committee regarding the SCIGR please refer to the paragraphs “Board of Directors – Role and functions” and “Committees – Control and Risk Committee” of this section of the document.

5. Executive in charge of preparing corporate accounting documents

In 2020, the role of executive in charge of preparing Enel’s corporate accounting documents was held by the head of the “Administration, Finance and Control” function (*i.e.*, Alberto De Paoli). Pursuant to Corporate bylaws, the executive in question was appointed by the board of directors upon consultation with the board of statutory auditors and meets the professional qualification requisites provided under the same Corporate bylaws.

For a description of the activities of such executive in charge, please refer to the “Guidelines of the internal control and risk management system” available on the Company’s website.

5.1 The system of risk management and internal control over financial information

The executive in charge of preparing corporate accounting documents has implemented in the context of both the Company and the Group a specific internal control and risk management system focusing on financial disclosure (the “System of ICFR”) which oversees the preparation of the Company’s annual financial statements, the Group’s consolidated financial statements and the Group’s consolidated half-year report. The purpose of such System is to ensure the reliability of the financial disclosure and the adequacy of the process of drafting the mentioned financial documents in order to have a disclosure compliant with the international auditing standards accepted in the European Union.

The ICFR System is defined as the set of activities intended to identify and assess the actions or events whose materialization or absence could compromise, partially or entirely, the achievement of the objectives of the control system, supplemented by the subsequent activities of identifying the controls and defining the procedures that ensure the achievement of the objectives of credibility, accuracy, reliability, and promptness of financial information.

The executive in charge of preparing corporate accounting documents supervised the development and execution of a special set of procedures – which all the personnel concerned has been informed of – which records the methods adopted and the responsibilities of the aforesaid personnel as part of the activities of maintaining and monitoring the System of ICFR. Specifically, the Group set a procedure which defines the roles and responsibilities within the Company’s organization, providing for a specific flow of internal certifications.

The controls put in place have been monitored to check both their “design” (*i.e.*, that the control, if operating, is adequate to mitigate the identified risk in an acceptable way) and their actual “effectiveness”.

The System of ICFR is structured in accordance with the “Internal Controls – Integrated Framework” model issued by the Committee of Sponsoring Organizations of the Treadway Commission (the “COSO Report”), which consists of five components (environmental control, risk assessment, control activities, communication systems and information flows, monitoring activities) which, depending upon their characteristics, operate at both the entity level and the operating process level.

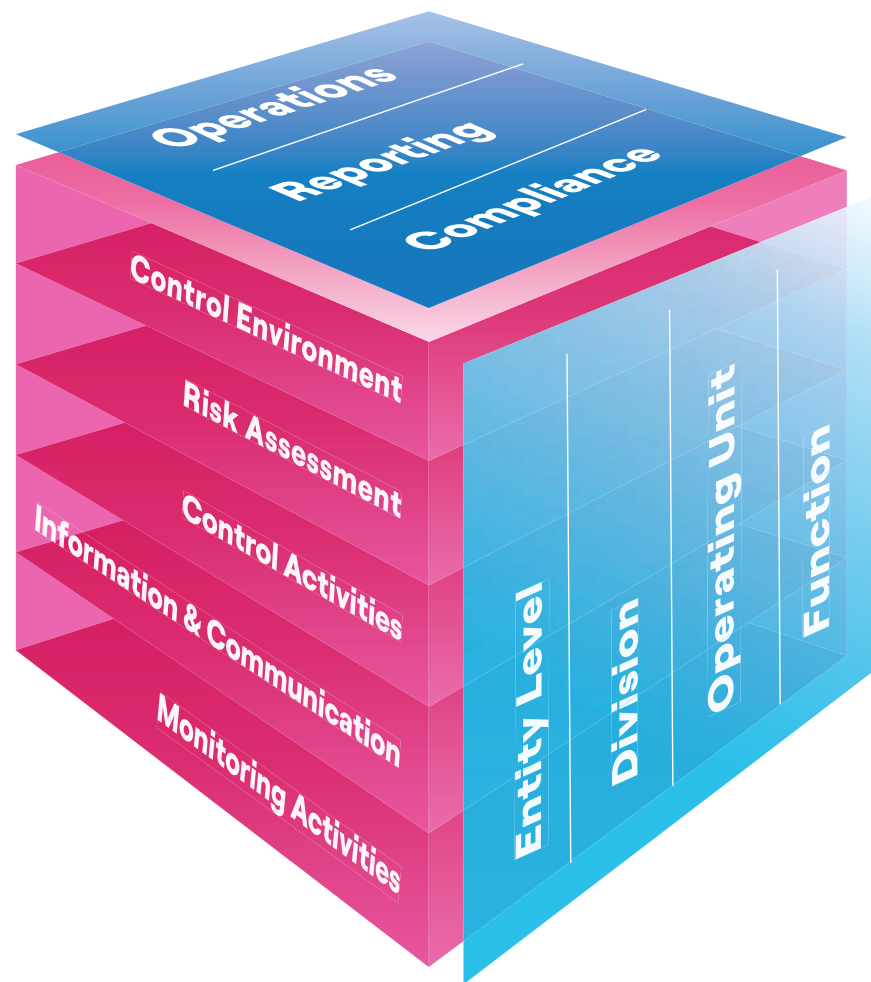

The COSO Report has been supplemented with regard to IT aspects by the model "Control Objectives for Information and related Technology" (the so-called "COBIT"). Further, the internal controls concerning proper book keeping provided for in Section 404 of the Sarbanes-Oxley Act are applied by some South-American companies of the Group having American Depositary Shares listed on the New York Stock Exchange.

The process of defining, implementing and managing the System of ICFR, which is progressively extended to cover material companies newly acquired within the Group, is carried out under the responsibility of the executive in charge of preparing corporate accounting documents and is divided into the following phases:

- > definition of the perimeter of companies, processes, risks and controls, along with the communication of methodologies and instructions to the management involved;
- > mapping and updating of processes, risk assessment and definition of controls, quality assurance and identification and updating of Primary Key Controls (using the Top-Down Risk-Based Approach);

- > assessment of the design and effectiveness of controls (referred to as "line monitoring") carried out by the related management and executed through self-assessment;
- > implementation of independent testing activity by an external consulting firm, except for the Information Technology General Controls, which are subject to the independent monitoring of the Company's "Audit" function;
- > assessment of gaps, approval and monitoring of corrective measures;
- > consolidation of results and overall assessment of the System of ICFR, in order to finalize the final certification letters to be issued by the chief executive officer and by the executive in charge of preparing corporate accounting documents regarding the annual financial statements, consolidated financial statements and the half-year financial report, supported by a reporting flow of internal certifications;
- > arrangement and publication of administrative and accounting procedures.

The perimeter of the Group companies to be included in the assessment is determined with regard to the specific level

of risk, in both quantitative terms (for the level of materiality of the potential impact on the consolidated financial statements) and qualitative terms (taking into account the specific risks connected with the business or the process).

For the definition of the system, first of all a Group-level risk assessment was carried out in order to identify and evaluate the actions or events whose materialization or absence could compromise the achievement of the control system's objectives (for example, claims in the financial statements and other control objectives connected with financial information). The risk assessment was also conducted with regard to the risks of fraud.

Risks are identified at both entity level and process level. On the one hand, the risks identified are considered in any case to have a significant impact on financial information, regardless of the likelihood of their occurrence. Process-level risks, on the other hand, are assessed – regardless of relevant controls (known as the "valutazione a livello inerente") – in terms of potential impact and the probability of occurrence, on the basis of both qualitative and quantitative elements.

Following the identification and assessment of the risks, controls were established that are aimed at reducing to an acceptable level the possibility that risks may materialize, at both the entity and process levels.

In particular, the structure of controls for companies or groups of companies provides for "Entity/Company Level Controls", as control instruments determined on a central level and of common application in the context of the Group or of a specific area, which allow to the controlling company to address, determine and monitor the design and the effectiveness of the System of ICFR of controlled companies, or as control instruments which operate in transverse manner in respect of a single company or business line.

Entity level controls are classified in compliance with the five above-mentioned components referred to in the COSO Report. The structure of controls in a process level provides instead specific or monitoring controls, as a set of activities, manual or automated, with the purpose of preventing, identifying and correcting any errors or irregularities that could occur during the carrying out of the operative activities.

In order to improve the efficiency of the System of ICFR and its sustainability over time, the controls have been sub-divided into standard controls and key controls, these latter meaning controls that are decisive for purposes of preventing false representations in accounting documents. Over-arching structural controls are also identified, meaning structural elements of the System of ICFR aimed at defining a general context that promotes the proper execution and control of operating activities. In particular, over-arching structural controls are those related to the segregation of incompatible activities and responsibilities (the so-called "Segregation of Duties"), which aims to ensure that tasks and duties that could facilitate the commission and/or concealment of frauds/errors are not concentrated with the same person. Where activities are carried out with the support of IT systems, the proper segregation is verified also with regard to the assigned roles and user-names.

Within the scope of the companies identified as significant, the processes at greatest risk were defined and assessed and the "Top-Down Risk-Based Approach" was applied. In accordance with this approach, the Company then has identified and assessed the risks with the greatest impact and the related controls (referred to as "primary key controls"), both with regard to general monitoring and specific controls, aimed at reducing the possibility of the aforesaid risks occurring to an acceptable level.

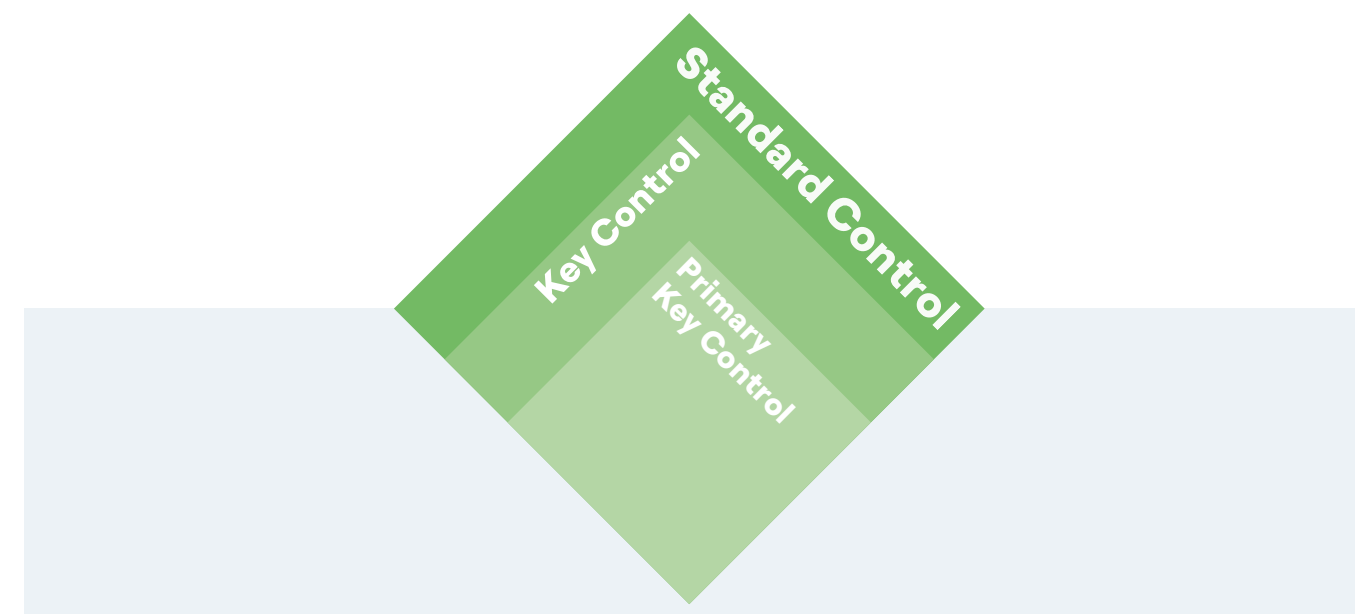

In order to assess the appropriateness of the process, risks and controls of financial information, every six months a specific monitoring is conducted by the process managers (that is, the individuals in charge of the activities, risks and controls) aimed at testing the design and effectiveness of the relevant process and controls.

In addition to this monitoring, an independent testing activity is carried out annually by an external consultancy firm on a significant subset of primary key controls – with the exclusion of IT controls (Information Technology General Controls) subject to independent monitoring on the part of the Company's "Audit" function – in order to verify their design and operation.

For each corporate process assessed, an appropriate documentation (referred to as "administrative and accounting procedures") is kept for the purpose of describing roles and responsibilities and the flows of data and information, as well as the key points of control.

The findings of the assessments performed are notified to the executive in charge of preparing the corporate accounting documents through specific periodic reporting, which classify any possible deficiencies in the effectiveness and/or design of the controls – with regard to their potential impact on financial information – into simple, significant or material deficiencies.

In the event the assessments carried out reveal deficiencies, the aforesaid information flows also report the corrective actions that have been or will be undertaken to allow the objectives of the credibility, accuracy, reliability, and timeliness of financial information to be achieved.

These flows are also used for the periodic disclosure/updates on the adequacy of the System of ICFR, provided by the executive in charge of preparing the corporate accounting documents to the board of statutory auditors, the control and risk committee, and to the audit firm.

On the basis of the aforesaid reports, and taking into account the certification issued by the heads of each corporate unit concerned, the executive in charge of preparing corporate accounting documents, together with the chief executive officer, issues a special certification regarding the adequacy and actual application of the administrative and accounting procedures established for the preparation of the stand-alone financial statements, the consolidated financial statements, or the half-year report (depending upon the relevant document in question from time to time).

Following the monitoring activities performed by the persons handling the processes, aimed at verifying the structure and functioning of the processes/sub-processes

assigned to them, and the related controls identified, the documents comprising the administrative and accounting procedures (narratives, flow charts and list of controls) are extracted from the support system in order to proceed with the formalization of the same.

The administrative and accounting procedures are then issued by the executive in charge of preparing corporate accounting documents and are published on the Company's intranet.

In order to ensure the proper application of the methodology described above, specific training sessions are periodically held, aimed at both the local structures that handle the internal controls over the Group's financial disclosure and the persons who handle the processes involved in the line monitoring.

Furthermore, it should be noted that in order to develop a transparent and cooperative attitude towards the Italian Tax Authority, starting from the 2017 financial year, Enel promoted the joining to the "tax cooperative compliance" regime ("*regime di adempimento collaborativo*") for certain Italian companies of the Group which meet the requisites set out by the Italian national laws. Enel Group, on behalf of its Italian companies, has, therefore, committed to the progressive implementation of an *ad hoc* reporting, management, control and recognition of the tax risk, called "Tax Control Framework" (hereinafter referred to as "TCF") in line with the Guidelines of the OECD and the Italian tax laws. Such TCF system is included in the wider ICFR System borrowing from it the process mapping *criteria* and risk measurement metrics. In July 2018, the Italian Tax Authority (*Agenzia delle Entrate*) issued the order to admit Enel and the subsidiary company e-distribuzione S.p.A. to the "tax cooperative compliance" regime ("*regime di adempimento collaborativo*") starting from the 2017 fiscal year.

In December 2020, the Italian Tax Authority issued the admission orders for three other Italian companies (*i.e.*, Servizio Elettrico Nazionale S.p.A., Enel Energia S.p.A. and Enel Global Trading S.p.A.) to the "tax cooperative compliance" regime starting from the 2019 fiscal year.

Lastly, still in December 2020, the process of joining the "tax cooperative compliance" regime has started for the company Enel Italia S.p.A.

6. External controls

6.1 Audit firm

The audit firm KPMG S.p.A. has been entrusted with the statutory audit of Enel's annual financial statements and of the Group's consolidated financial statements.

The assignment was awarded to such audit firm by the ordinary shareholders' meeting of May 16, 2019, upon proposal of the board of statutory auditors, with reference to the financial years from 2020 until 2028.

Starting from the 2020 financial year, the partner responsible for the audit of Enel's statutory and consolidated financial statement is Mr. Renato Naschi.

Since 2009, for purposes of preserving the independence of audit firms that do business within the Group, a specific procedure was adopted to govern the assignments to such audit firms or entities belonging to their networks by companies belonging to the Group; as of its voluntary adoption, such procedure has represented a significant corporate governance pillar for the control and monitoring of the independence requisites upon the Group's main external auditor by Enel's board of statutory auditors. In November 2017, as a consequence of the changes in the relevant national and European legal framework, Enel's board of statutory auditors, in its capacity of "internal control and audit committee", provided for an update of the aforementioned procedure pursuant to art. 19 of the Legislative Decree No. 39 of January 27, 2010, with effect from January 1, 2018. In accordance with this procedure, lastly amended on February 3, 2021, the same board of statutory auditors is called upon to preliminarily approve the assignment by companies of the Group of any additional assignment – *i.e.*, assignments other than statutory audit assignment and which would not be found incompatible by the law – to the Group's main external auditor or to entities belonging to the auditor's network. In relation to some typologies of additional assignments, that may not hinder the independence of the main external auditor, the board of statutory auditors shall not express an *ex ante* approval, but rather be the addressee of an *ex post* periodical information on the granting of such additional assignments. In such case, Enel's "Audit" and "Corporate Affairs" functions shall verify from time to time the existence of the prerequisites for such simplified procedure. The additional assignments conferred to entities belonging to the network of the main external auditor by Enel's Group companies having shares or bonds listed on regulated markets – other than Enel – or by their subsidiaries, are subject to the preliminary approval by their corporate body which exercises functions similar to those exercised by the board of statutory auditors of Enel in relation to the monitoring of the external auditor's

independence or to an *ex post* periodical information to such corporate body, in compliance with the law applicable to the concerned listed companies and to managerial autonomy of the latter.

6.2 Oversight of the Italian Court of Auditors (*Corte dei Conti*)

The Italian Court of Auditors (*Corte dei Conti*) oversees the financial management of Enel, availing itself for this purpose of an appointed magistrate. During 2020, this role was performed by the delegated judge Carlo Alberto Manfredi Selvaggi.

The judge appointed by the Italian Court of Auditors (*Corte dei Conti*) attends the meetings of the board of directors and of the board of statutory auditors. In this respect, the board of directors resolved to pay this judge an attendance allowance of Euro 1,000 for each meeting of corporate bodies attended.

The Italian Court of Auditors (*Corte dei Conti*) presents annually to the Presidency of the Senate of the Republic (*Senato della Repubblica*) and to the Presidency of the House of Representatives (*Camera dei Deputati*) a report on the results of the oversight performed.

7. Relations with institutional investors and shareholders in general

Enel deems it in line with its own specific interest – as well as with its duty towards the market – to ensure an ongoing and open relationship, based on mutual understanding of their respective roles, with its shareholders in general, as well as with institutional investors, in order to increase the relevant level of understanding about the activities carried out by the Company and the Group. In such context, Enel maintains a correct and transparent dialogue with its investors, in accordance with the national and European regulations on market abuse and in line with international best practices. During the last years, this engagement activity has gone along with the significantly increasing participation of institutional investors in shareholders' meetings.

In particular, since its listing, Enel deemed it appropriate to establish corporate units dedicated to the dialogue with institutional investors, as well as with its shareholders in general. The Company therefore created (i) the "Investor Relations" unit, which is currently within the "Administration,

Finance and Control" function, and (ii) an area within the "Corporate Affairs" unit, which is itself part of the "Legal and Corporate Affairs" function. The "Investor Relations" unit deals with, *inter alia*:

- > the preparation of Enel's "equity story" and the organization of meetings among the Company's top management, institutional investors and financial analysts, as well as the documentation to be submitted to the latter at the time of the disclosure to the market of periodical financial data and of the update of the Group's business plan in the context the Capital Markets Day;
- > the management of relationships with rating agencies and fixed income investors;
- > the support to the "Communications" function – in coordination with the "Corporate Affairs" unit – in defining and approving Enel's price-sensitive press releases and both the development and the updating of the Company's website dedicated to investors and of the application called "Enel Investor";
- > the management of the relationships with ESG/SRI investors (Environmental, Social and Governance/Socially Responsible Investment), with the support of the "Innovability" function;
- > the coordination of the management of the relationships with the institutional investors holding participations in the share capital of the listed subsidiaries by the competent units of the latter;
- > the management, in coordination with the "Corporate Affairs" unit, of the relationships with institutional investors and proxy advisors on specific corporate governance issues, also in view of the shareholder's meetings. On this regard, it should be noted that in early 2021 the competent corporate functions carried out with the main proxy advisors and institutional investors in the Enel share capital an articulated engagement activity on corporate governance issues.

Lastly, the "Investor Relations" unit lays down market analyses and reports on the Enel share market trends and monitors the financial analysts' *consensus*.

Furthermore, Enel avails itself of different modalities of interaction with institutional investors, which take into account, if necessary, the specific matters covered, in order to ensure a profitable and efficient dialogue for investors. These modalities include:

- > an appropriate setting of the application called "Enel Investor" and of the Company's website, through the creation of an *ad hoc* section (named "Investors") dedicated to institutional investors (as well as to the shareholders in general) that collects all the documents

- and information deemed of major relevance and which provides both economic/financial information (financial statements, half-year and quarterly reports, presentations to the financial community, analysts' estimates, and information on trading of the shares issued by Enel and its main listed subsidiaries, ratings assigned to them by credit agencies), and up-to-date data and documents of interest to shareholders and bondholders in general (price-sensitive press releases, outstanding bonds, bond issuance programs, composition of Enel's corporate bodies, the Corporate bylaws and shareholders' meetings regulations, information and documents regarding shareholders' meetings, procedures and other documents regarding its corporate governance, code of ethics and the organizational and management Model set forth under Legislative Decree No. 231/2001);
- > the organization of *ad hoc* conference calls with financial analysts and institutional investors, during which the Company illustrates the periodical economic-financial results previously disclosed to the market; simultaneously with the starting of each conference call, the respective supporting documents are made available in the above-mentioned "Investors" section of the Company's website. Specific conference calls may also be organized when significant extraordinary transactions with strategic relevance for the Group are disclosed to the market;
 - > the periodical arrangement of "roadshows", where the top management meets the most relevant institutional investors and sets out the Group's strategic plan, the most updated financial-economic data and ongoing extraordinary transactions, if any; these events are opportunities for discussion, that allow the top management to meet market's requests;
 - > the organization on an annual basis of a meeting with the financial community (the so called "Capital Markets Day"), event where the top management illustrates to the institutional investors the Group's updated strategic plan. This meeting is open to all the interested institutional investors also through the Company's website and the "Enel Investor" application.

Given the health emergency related to the COVID-19 pandemic, starting from March 2020 the dialogue activity with the financial community, which is generally carried out in presence (e.g., in the case of roadshows and Capital Markets Day), has been conducted exclusively in virtual mode.

8. Shareholders' Meetings

The recommendation contained in the Corporate Governance Code to consider shareholders' meetings as important occasions for discussion between the shareholders and the board of directors was carefully assessed and fully accepted by the Company, which, in addition to ensuring the regular attendance of its directors at shareholders' meetings, deemed it advisable to adopt specific measures to adequately enhance such meetings; in particular, reference is made to the provision of the Corporate bylaws aimed at enhancing proxy solicitation among the employee shareholders of the Company and its subsidiaries and at facilitating their participation in the decision-making process at shareholders' meetings (this provision is specifically described in the first part of the report, under "Ownership structure" – "Employee-shareholdings: mechanism for exercising voting rights"). The applicable law regarding the functioning of shareholders' meetings of listed companies, provided in the Italian Civil Code, in the Consolidated Financial Act and in the implementing regulations adopted by CONSOB, was significantly amended in the last years essentially to facilitate the exercise of the rights of the shareholders.

It should be noted that the shareholders' meeting is competent to resolve, in both ordinary and extraordinary sessions, upon, among other things: (i) appointment and removal of members of the board of directors and of the board of statutory auditors, determining their compensation and liability, if any; (ii) approval of the financial statements and allocation of the net income; (iii) purchase and sale of treasury shares; (iv) remuneration policy and its implementation; (v) share-based compensation plans; (vi) amendments to the Company bylaws; (vii) mergers and demergers; (viii) issue of convertible bonds.

On the basis of Enel's bylaws, ordinary and extraordinary shareholders' meetings are held, as a general rule, on single call (provided however that the board of directors may establish, where deemed advisable and providing express notice in such regard in the notice of call, that the shareholders' meeting are held following more than one call), are constituted and resolve with the majorities prescribed by applicable laws and are held in the municipality where the Company's registered office is located (unless otherwise decided by the board of directors, and provided that the venue is in Italy).

The ordinary shareholders' meeting must be convened at least once per year within 180 days after the end of the accounting period, for the approval of the financial statements.

The Consolidated Financial Act provides that entitlement to attend and vote in the shareholders' meeting must be certified by a communication sent to the issuer by the intermediary in the interest of the person entitled to vote, and issued on the basis of the accounting records at the end of the seventh trading day prior to the scheduled date of the shareholders' meeting ("record date").

Those entitled to vote may:

- > ask questions on the items on the agenda, also before the shareholders' meeting by the deadline indicated in the notice of call; such questions will be answered no later than during the meeting;
- > notify also electronically their proxies to the Company, by sending the proxies through the specific section of the Company's website indicated in the notice of call;
- > grant proxies, even to proxy-holders in conflict of interest, provided that the latter has communicated in writing to the shareholder the circumstances giving rise to the conflict of interest and that specific voting instructions were given for each resolution in respect of which the proxy-holder has to vote on behalf of the shareholder;
- > grant to a representative appointed by the Company a proxy with voting instructions upon all or some of the items on the agenda, that must be sent to the interested person no later than the end of the second trading day before the date set for the shareholders' meeting; this proxy, the costs of which shall not be borne by the shareholders and which must be filled out through a schedule prepared by CONSOB, is valid only for those proposals in relation to which voting instructions were given.

On the basis of the Consolidated Financial Act and the related implementing provisions issued by CONSOB, Enel bylaws (available on the Company's website) empower the board of directors to provide for, with respect to single shareholders' meetings, the possibility of participating by electronic means, specifying the conditions for such participation in the notice of call.

Shareholders' meetings are governed, in addition to the law and Corporate bylaws, by a specific regulation that is available on the Company's website.

Shareholders' meetings shall be chaired by the chair of the board of directors or, in the event of his absence or impediment, by the deputy chair, if appointed, or if both are absent, by a person designated by the board of directors; lacking a designation, the meeting shall elect its own chair. The chair of a shareholders' meeting shall be assisted by a secretary, whose presence may be waived if the drafting of the minutes is entrusted to a notary public. The chair of the shareholders' meeting, among other things, verifies that the meeting is duly constituted, and verifies the

identity and entitlement of those attending, regulates the proceedings and ascertains the voting results.

As regards the right of each shareholder to request to speak on the items on the agenda, the shareholders' meetings regulation provide that the chair, taking into account the nature and the importance of the specific matters under discussion, as well as the number of those requesting to take floor and the questions, if any, asked by shareholders before the shareholders' meeting to which no reply was given by the Company, shall predetermine the time limits for speaking from the floor and for rejoinders – normally no more than ten minutes for the former and five minutes for the latter – in order to ensure that the meeting is able to conclude its business at one sitting. All those entitled to vote may request the floor to speak on the matters under discussion only once, making observations, requesting information and making proposals. The chair and, at his or her request, those who assist him or her, shall reply to participants who speak on matters being discussed after all of them have spoken or after each one has spoken. Those who have requested the floor shall be entitled to a brief rejoinder.

The resolutions of the meeting shall be recorded in minutes signed by the chair and the secretary or notary public. The minutes of extraordinary shareholders' meetings shall be drafted by a notary public.

Lastly, it should be noted that considering the current health emergency related to COVID-19 pandemic and taking into account the special Italian legislation enacted for the containment of the contagion, in relation to the shareholders' meeting held on May 14, 2020, the Company decided to use the option set forth under Article 106, paragraph 4, of Law Decree No. 18 of March 17, 2020 (converted with amendments by Law No. 27 of April 24, 2020), providing that those entitled to attend and vote at the meeting could be entitled to participate in the latter exclusively through the representative appointed by the Company pursuant to Article 135-*undecies* of the Consolidated Financial Act, to whom shareholders could exceptionally give proxies or sub-proxies also in the forms provided for by Article 135-*novies* of the Consolidated Financial Act.

9. Other corporate governance practices

9.1 Related party transactions

A procedure has been implemented within the Group, adopted by the board of directors in compliance with CONSOB regulations, aimed at governing the approval and conclusion of related party transactions carried out by Enel, either directly or through its subsidiaries, in order to ensure the transparency and fairness of such transactions from both a substantive and formal standpoint; such procedure is available on the Company's website.

In accordance with such procedure, which in 2021 will be updated in order to align its contents to changes in the relevant CONSOB regulation which will enter into force on July 1, 2021⁽⁶⁾, transactions with related parties concluded directly by Enel may be sub-divided into the following three categories:

- > transactions of "major importance", which are those exceeding a specific quantitative threshold (equal to 5%) of three relevance indexes, that take into account the equivalent-value of the transaction, of the assets of the entity which is the target of the transaction and of the liabilities of the entity acquired. Such transactions, if not subject to the approval of the shareholders' meeting pursuant to the applicable laws or the bylaws, are necessarily subject to the board of directors' approval;
- > transactions of "minor importance", which are defined as those transactions other than the transactions of "major importance" and transactions for "small amounts";
- > transactions for "small amounts", that are those characterized by an equivalent-value lower than specific thresholds, distinguished depending on the category of related parties with whom the transactions are executed. The procedure does not apply to transactions for "small amounts".

In order to allow the related parties committee to express a previous reasoned opinion on Enel's interest

(6) In this regard, it should be noted that, with Resolution No. 21624 of December 10, 2020, CONSOB made some amendments to the regulation concerning related party transactions (adopted by the same Authority with Resolution No. 17221 of March 12, 2010) in order to conform the regulations contained therein to Directive (EU) 2017/828 (so-called "Shareholders' rights II") and to the national transposition provisions contained in Legislative Decree No. 49 of May 10, 2019. Pursuant to Article 3, paragraph 2, of the same CONSOB Resolution No. 21624/2020, the companies are required to adjust their procedures on related party transactions by June 30, 2021, and to apply them starting from July 1, 2021.

in the completion of such transactions, as well as the advantageousness and substantial fairness of the relevant conditions, the procedure determines specific information flows that for "major importance" transactions cover also their preliminary inquiry.

With regard to the effectiveness of the opinion issued by the related parties committee, the procedure provides that:

- > for the transactions of "minor importance", such opinion is not binding. Nevertheless, Enel shall make available to the public, within fifteen days after the close of each quarter, a document containing an indication of the counterpart, of the object and the consideration of the transactions of "minor importance" approved in the reference quarter in the presence of a negative opinion of the related parties committee, as well as of the reasons why it was deemed suitable not to follow that opinion;
- > for the transactions of "major importance", if the related parties committee issues a negative opinion, the board of directors of the Company, if set forth in the Corporate bylaws (as it actually is), may submit the transaction of "major importance" to the ordinary shareholders' meeting for its authorization. The ordinary shareholders' meeting, without prejudice to the majorities required by law, bylaws and provisions applicable in case of conflict of interest, approves its resolution with the favorable vote of at least half of the voting unrelated shareholders ("whitewash"). In any case, the completion of transactions of "major importance" is prevented only if the unrelated shareholders present at the shareholders' meeting represent at least 10% of the share capital with voting rights.

If the relation exists with a director of the Company or with a party related through him/her, the interested director shall promptly notify the other directors and the statutory auditors of the nature, the terms, the origin and the range of his/her interest. If, on the other hand, the relation exists with the Company's chief executive officer or with a related party linked to him/her, in addition to the above, he/she will abstain from the execution of the transaction and entrust the board of directors with executing the transaction.

If the relation exists with one of the regular statutory auditors of the Company or with a related party linked to him/her, the interested auditor promptly notifies the other auditors and the chair of the board of directors of the nature, the terms, the origin and the range of his/her interest.

Further, the procedure sets that the chief executive officer of the Company, in the periodical report concerning the activities carried out in execution of the powers granted to him/her, provides the board of directors and the board of statutory auditors, at least quarterly, with specific

information regarding the execution of transactions with related parties of both "major importance" and "minor importance".

A specific procedure is prescribed for transactions with related parties carried out by Enel not directly but through subsidiaries. In such cases it is set forth that the board of directors of the Company, or the competent delegated body on the basis of the structure of powers in force from time to time, makes – with the prior non-binding opinion of the related parties committee – a previous assessment of the transactions with related parties carried out by companies directly and/or indirectly controlled by Enel which fall within one or more of the following categories:

- > atypical or unusual transactions;
- > transactions whose equivalent-value exceeds Euro 10 million, with the exception of those transactions excluded from the scope of application of the procedure.

As observed above with reference to the transactions of "minor importance" carried out directly by Enel, also for the transactions carried out through subsidiaries it is provided that, if the board of directors of the Company, or the competent delegated body on the basis of the applicable structure of powers in force from time to time, has issued a favorable opinion concerning the carrying out of transactions of subsidiaries which are relevant for the purposes of the procedure, although the related parties committee issued a negative opinion, Enel shall make available to the public a specific document containing the reasons for disregarding such opinion.

The procedure does not apply to specific types of related parties transactions, among which the main are the regular transactions completed at market-equivalent or standard terms and the transactions with or between companies controlled, even jointly, by Enel, as well as transactions with companies affiliated with Enel, provided that in the controlled or affiliated companies that are counterparties to the transaction no significant interests (as identified in the procedure) of another Enel's related party exist.

A simplified procedure is then provided in the event of urgency for the approval of related parties transactions that are not attributed to the shareholders' meeting, it being understood that a subsequent non-binding vote concerning such transactions by the next ordinary shareholders' meeting of the Company is required.

Lastly, please note that, in January 2015, the board of directors approved a specific best practice guideline on corporate governance pursuant to which:

- > Enel and other companies of the Group shall abstain from granting any form of financing to directors (or to either natural or legal persons referable to directors as related parties); and
- > the directors shall immediately inform the board of di-

rectors and the related parties committee about any professional engagement or commercial relationships (other than ordinary relationships concerning the supply of electricity and/or gas) with Enel or other companies of the Group, even where the envisaged considerations are lower than the minimum threshold (*i.e.*, Euro 50,000 aggregated on an annual basis) established by the aforesaid company procedure on related parties transactions.

9.2 Processing of corporate information

The Group applies a specific regulation, which contains the relevant rules on the management and processing within the Company of confidential information and points out the procedures to be followed for the public disclosure of documents and information concerning Enel and its subsidiaries, with particular regard to inside information. Such regulation has been adopted in compliance with the recommendations set out in the Corporate Governance Code and with the CONSOB Guidelines on the management of inside information as well as in compliance with the applicable European and Italian market abuse regulation. Such regulation – lastly amended in September 2018 in order to take into account the above mentioned CONSOB Guidelines – is primarily aimed at keeping undisclosed the confidential information, while at the same time ensuring that the corporate data and information disclosed to the market are correct, complete, adequate, prompt, and non-selective.

The rules entrust the Company's chief executive officer and the chief executive officers of the Group companies with the general responsibility of managing the confidential information concerning their respective spheres of authority, establishing that the dissemination of confidential information regarding individual subsidiaries must in any case be agreed upon with Enel's chief executive officer.

The regulation also establishes specific procedures to be followed in circulating company documents and information outside the Group – providing for specific rules for the internal management, processing and disclosure of relevant information, inside information and financial information – and carefully regulate the ways in which the company representatives enter into contact with the press and other mass media, as well as financial analysts and institutional investors.

Such rules are available to the public on the Company's

website.

In 2020, in compliance with the European and national regulation on market abuse, Enel has:

- > kept regularly updated (i) the register ("insider list") for all individuals and legal entities with access to inside information through the exercise of his or her employment, profession or duties on behalf of the Company or the other companies belonging to the Group as well as (ii) the list of the persons which have access to relevant information. In June 2017 and, lastly, in December 2018, the policy adopted by the Company on this regard was updated in order to take into account both the substantial new provisions introduced by the EU legislation and the relevant indications contained in the mentioned CONSOB Guidelines;
- > applied to the Group the rules on internal dealing, concerning the transparency of transactions involving the shares or bonds issued by the Company, derivatives or other related financial instruments linked thereto carried out by major shareholders, representatives/expo-nents of the company, and persons closely associated with them. In particular, in 2020, the legal framework on internal dealing applied to the types of transactions identified by the relevant EU laws, insofar as they concerned the shares or bonds issued by Enel, derivatives or other related financial instruments linked thereto, and carried out by "relevant persons". This category includes shareholders who own at least 10% of the Company's share capital, the directors and regular statutory auditors of Enel, as well as 11 other managerial positions identified within Enel by the chief executive officer in accordance with the criteria indicated in the applicable law, since they have regular access to inside information and the power to take managerial decisions that could affect the future developments and business prospects of the Company. Please note that in March 2017, the board of directors of Enel, having acknowledged the material amendments introduced in 2016 by the relevant EU applicable law, deemed appropriate to approve an *ad hoc* company regulation on internal dealing, updated in July 2017 and, lastly, in September 2019, that is available to the public at the Company's website.

9.3 Code of Ethics

Awareness of the social and environmental effects that accompany the activities carried out by the Group, as well as consideration of the importance of both a cooperative

approach with stakeholders and the good reputation of the Group itself (in both internal and external relations) inspired the drawing up of the Group's code of ethics, which was approved by the Company's board of directors since March 2002.

In the edition in force during the 2020 financial year, such code (available on the Company's website and updated several times) expresses the commitments and ethical responsibilities involved in the conduct of business, regulating and harmonizing corporate behavior in accordance with standards calling for maximum transparency and fairness for all stakeholders. Specifically, the code of ethics consists of:

- > general principles regarding relations with stakeholders, which define the principal values guiding the Group in the conduct of its operations. Among the aforesaid principles, specific mention should be made of the following: honesty, impartiality, confidentiality, the creation of value for shareholders, the value of human resources, the transparency and completeness of information, service quality, and the protection of the environment;
- > criteria of behavior towards each class of stakeholders, which specify the guidelines and rules that Enel's officers and employees must follow in order to ensure observance of the general principles and prevent the risk of unethical actions;
- > implementation mechanisms, which describe the control system devised to ensure observance of the code of ethics and its continual update.

It should be noted that in February 2021 the board of directors approved a further update of the code of ethics, in order to align its contents with the current relevant framework, the changes in the organizational structure and in the procedural system of the Group, as well as the national and international best practices.

9.4 Organizational and management Model

Since July 2002, the Company's board of directors has adopted an organizational and management Model in accordance with the requirements of Legislative Decree No. 231 of June 8, 2001, which introduced into the Italian legal system a regime of administrative (but in fact criminal) liability with respect to companies for several kinds of crimes committed by their directors, executives, or employees in the interest of or to the benefit of the companies themselves.

This Model consists of a "general part" (available to the public on the Company's website) and separate "special

parts", supplemented and updated from time to time in order to reflect the development both of the business organizational structure and of the different kinds of crimes that fall under Legislative Decree No. 231/2001, which the aforesaid Model aims to prevent.

At the same time, Enel encourages, from a general standpoint, the activities aimed at updating the organizational and management Model adopted by the other Italian companies of the Group, in order to foster its correct and uniform implementation, also in light of the Group's organizational and operational structure.

In September 2016, Enel's board of directors has also approved the "Enel Global Compliance Program" ("EGCP"), a document addressed to the foreign companies of the Group. Such document is a governance tool aimed at strengthening the ethical and professional commitment of the Group to prevent the commission of crimes abroad (such as by way of example offences against the public administration, fraudulent accounting, money laundering, crimes committed in violation of the rules on work-place safety, environmental crimes) which may trigger the company's criminal liability and the related reputation risks.

The EGCP has been prepared in light of the main and leading international sources on the matter (*i.e.*, main international conventions to combat corruption, British Bribery Act, the United States Foreign Corrupt Practices Act), as well as taking into account the current organizational structure of the Group and the specific relevant regulation applicable within the legal frameworks in which the various companies of the Group operate. Throughout 2020, the adoption of the aforementioned document by the Group's main foreign companies continued, including further companies recently acquired by the Group.

The body called to supervise the effective application of the aforementioned Model and to monitor its updating (the "supervisory body" or, merely, "SB") may be composed of a number of members ranging between three and five, who are appointed by the board of directors. Such members may be chosen either from within or outside the Company or the Group, with specific expertise and professional experience. In July 2020 the board of directors of Enel has appointed the new SB, which is currently composed of three external members with overall specific professional expertise on corporate organization and corporate criminal law matters, Claudio Sartorelli (who is also chair of the body), Attilio Befera and Antonio La Mattina. As a rule, the meetings of the SB are also attended by the head of the Enel "Audit" function. The duration of the office of the members of the SB is aligned to the office of the board of directors of the Company and therefore their term will expire at the date of approval of the 2022 financial statements.

During 2020, the SB, in carrying out its activities aimed at verifying the compliance of the effective corporate conducts with those set forth under the aforesaid organizational and management Model:

- > held 14 meetings, during which it discussed the analysis - carried out also with the assistance of the relevant management - of the main business areas of the Company which are significant for the Model and the exam of the control procedures of such areas;
- > held meetings with supervisory bodies (or similar bodies) of the other companies of the Group, also in order to strengthen the monitoring upon control and defence procedures implemented by the said companies;
- > encouraged the updating of the organizational and management Model in order to take into account the specific law amendments and the changes occurred in the organizational structure. Such updating specifically concerned the introduction of the special part "N" ("Tax Crimes"), in line with the development of the relevant legislation;
- > promoted training initiatives aimed at allowing a constant updating of the personnel on the contents of the Model;
- > reported its activities to the chair of the board of directors and to the chief executive officer and, on a regular basis, to the board of directors (through the control and risk committee) and to the board of statutory auditors.

9.5 "Zero tolerance for corruption" plan and anti-corruption management system

The Company has enacted since 2006 the "zero tolerance for corruption" plan - ZTC ("ZTC plan") in order to give substance to Enel's adherence to the Global Compact (an action program sponsored by the U.N. in 2000) and to the PACI - Partnership Against Corruption Initiative (sponsored by the Davos World Economic Forum in 2005).

The ZTC plan (available to the public on the Company's website) supplements the code of ethics and the organizational and management Model adopted pursuant to Legislative Decree No. 231/2001, representing a more significant step regarding corruption and aimed at adopting a series of recommendations for the implementation of the principles formulated by Transparency International.

It is reminded that during 2017 Enel has been among the first companies in the world to obtain the certificate of compliance of its anti-corruption management system

with the international standard ISO 37001:2016 ("Anti bribery management system"). Such certification has been released after an independent assessment procedure carried out by a prominent accredited certification body, which was conducted in two different phases having the aim firstly of ascertaining the adequacy of the design of Enel's anti-corruption management system (in terms of governance, roles and responsibilities, control mechanisms, etc.) and therefore assessing the level of its concrete application and effectiveness.

During 2020, the Company carried on the activities to achieve the ISO 37001:2016 certification by other significant Group companies, as well as the activities related to the upholding of such certification by Group companies that have already achieved this certification.

From an organizational standpoint, the role of "Anti-Corruption Compliance Function" pursuant to the ISO 37001:2016 standard has been assigned, since 2018, to an internal collegial body composed of representatives of the "Legal and Corporate Affairs", "Audit" and "People and Organization" functions entrusted, among other things, with the task of monitoring the internal structuring and the implementation of the system for the management and the prevention of bribery.

9.6 Human Rights policy

The Company enacted in 2013 a policy on human rights (available on the Company's website) that reflects the "Guidelines on Business and Human Rights" issued by the U.N., and corroborates and deepens the commitments already provided for under the code of ethics, the organizational and management Model adopted pursuant to Legislative Decree No. 231/2001 and the ZTC ("Zero Tolerance for Corruption") plan with regard to human rights matters.

4

**SCHEDULES
AND TABLES**



SCHEDULE 1: BIOGRAPHY OF THE MEMBERS OF THE BOARD OF DIRECTORS



Michele Crisostomo
Chair

YEAR OF BIRTH
1972

IN OFFICE SINCE
May 2020

Participation in committees:
Corporate Governance and Sustainability Committee (Chair)

Number of offices held in other relevant companies according to Enel's Policy: 0

Slate of origin: director drawn from the slate submitted by the shareholder Ministry of the Economy and Finance

He graduated in law with honors at the University of Bari in 1994 and became a lawyer in 1997.

He joined the law firm Clifford Chance in 1995, and he moved to CONSOB in 1997, where he worked at the Intermediaries Division for a year. He then returned to Clifford Chance where he worked at the Milan and London offices before becoming partner in 2003. In 2009, he founded the law firm RCCD, with offices located in Milan, Rome, and London, and where he still works as partner.

In his professional activity he has advised several banks, insurance companies, and financial intermediaries, domestic and international, on capital markets transactions (including issuance of equity, bonds and convertible financial instruments, as well as packaged retail investment products and liability management transactions).

He has a deep knowledge of laws and regulations affecting capital adequacy of financial intermediaries and a strong experience in transactions aimed at equity consolidation, including issuance of hybrid and subordinated securities. He also dealt with market abuse regulations, ownership structure transparency, and corporate governance issues of listed companies.

In his activity as a lawyer he has gained several awards from reliable international legal magazines (he received "Band 1" ranking from Chambers & Partners, "Highly Regarded" status from IFLR 1000, and was inducted in the Legal 500 "Hall of Fame").

He wrote several publications and acted as speaker at conferences and seminars on banking and financial markets issues.

In October 2020 he joined the Community of Chairpersons of the World Economic Forum, and since December 2020 he is Co-Chair of the B20 Italy 2021 "Integrity & Compliance" Task Force.

He was a member of the Board of Directors of Ansaldo STS in 2017 and 2018.



Francesco Starace
Chief Executive Officer and General Manager

YEAR OF BIRTH
1955

IN OFFICE SINCE
May 2014

Participation in committees:
—

Number of offices held in other relevant companies according to Enel's Policy: 0

Slate of origin: director drawn from the slate submitted by the shareholder Ministry of the Economy and Finance

He graduated in nuclear engineering at the Polytechnic Institute of Milan. He began his career as a security analyst for electronuclear plants at Nira Ansaldo (from 1981 until 1982) and then, from 1982 until 1987, held numerous management roles in Italy, the United States, Saudi Arabia, Egypt and United Arab Emirates for Sae Sadelmi, which at the time belonged to the General Electric group. From 1987 until 2000, he worked at ABB and later at Alstom Power Corporation, where he was also chief executive officer of ABB Combustion Engineering Italia (from 1997 until 1998) and later (from 1998 until 2000), senior vice president of global sales and turnkey plants for the gas turbine division. He joined Enel Group in 2000, where he held several key management positions, including head of the "power" business area (from July 2002 until October 2005), head of the "market" division (from November 2005 until September 2008) and, lastly, the role of chief executive officer and general manager of Enel Green Power (from October 2008 until May 2014). He served as a member of the Advisory Board of the United Nations' Sustainable Energy for All ("SEforALL") initiative from June 2014 until the dissolution of the Board in 2017. In May 2015, he was appointed in the board of directors of the United Nations Global Compact. From January 2016 to January 2018 he was co-chair of the World Economic Forum's Energy Utilities and Energy Technologies Community. In October 2016, he was appointed co-chair of the B20 Climate & Resource Efficiency Task Force. From June 2017 to May 2019, he was chair of Eurelectric, the European-wide electric industry association. In September 2017, he was appointed by the European Commission as member of the "Multi-Stakeholder Platform on the Implementation of the Sustainable Development Goals in the EU". In 2018, he received honours and recognitions by the governments of Mexico, Colombia and Brazil as appreciation for what he did in the energy and sustainable development areas of these countries. In May 2018, he was awarded with the title of "Cavaliere del Lavoro" by the President of the Italian Republic for his effort and for the results reached in the improvement of life and work conditions in Italy. Lastly, in June 2020 he became a member of the G20 Business Advisory Board for the Italian Presidency, which is led by The European House - Ambrosetti; moreover, in October 2020 he was appointed chair of the Administrative Board of SEforALL, and since December 2020 he has held the role of chair of the "Energy & Resource Efficiency" Task Force of the B20 Italy.



Cesare Calari
Independent director

YEAR OF BIRTH
1954

IN OFFICE SINCE
May
2017

Participation in committees:
Control and Risk Committee (Chair) and Nomination and Compensation Committee (member of the Related Parties Committee until May 14, 2020)

Number of offices held in other relevant companies according to Enel's Policy: 0

Slate of origin: director drawn from the slate submitted by a group of institutional investors

In 1977 he graduated in law at the University of Bologna and in 1979 he earned a master of arts at the School of Advanced International Studies of Johns Hopkins University (Washington DC). After a short period spent working at the Bank of Italy (1980-1981), in 1981 he joined the World Bank Group, where he held positions of increasing responsibility within the International Finance Corporation from 1982 to 2001, an affiliate of the World Bank Group whose aim is to support the private sector in developing countries. Among the positions held within the International Finance Corporation, it should be mentioned that of Head of the Sub-Saharan Africa department (from 1997 to 2000) and that of Head of the global financial markets group (from 2000 to 2001). From 2001 to 2006 he was Vice President of the World Bank, responsible for the Bank's operations and strategies in the financial sector, for its work on international financial architecture and for anti-money laundering; during this period, he was also member of the Financial Stability Board (formerly Financial Stability Forum) and chair of CGAP (Consultative Group to Assist the Poor), a trust fund for the promotion of microfinance. Since October 2006 he has been partner and managing director of Encourage Capital (formerly Wolfensohn Fund Management), a U.S. company managing private equity investments with high social and environmental impact, and he is currently partner and chair of the investment committee of Encourage Solar Finance, a private equity fund specialized in the financial services sector in India in support of rooftop solar finance. Covering such roles, he has gained a wide managerial and strategic experience in the financial services sector, as well as a broad knowledge of corporate and project finance and issues related to corporate governance and regulation of the financial sector worldwide. He has been member of the boards of directors of companies operating in different businesses, such as the Czech Zivnostenska Banka (from 1992 to 1995), the Chilean Moneda Asset Management (from 2001 to 2005), the Italian Assicurazioni Generali (from 2010 to 2013) and Terna (from 2014 to 2017), the Polish International Bank in Poland (from 1991 to 1994) and Meritum Bank (from 2011 to 2013), the Turkish Global Ports Holding (from 2013 to 2016) and the Hungarian Nomura Magyar (from 1991 to 1994). In addition, he has lectured as an adjunct professor of International Finance at Johns Hopkins University, SAIS, in Washington.



Costanza Esclapon de Villeneuve
Independent director

YEAR OF BIRTH
1965

IN OFFICE SINCE
May
2020

Participation in committees:
Nomination and Compensation Committee and Corporate Governance and Sustainability Committee

Number of offices held in other relevant companies according to Enel's Policy: 1

Slate of origin: director drawn from the slate submitted by the shareholder Ministry of the Economy and Finance

She graduated in political science at the University of Florence in 1989. She started her career in the communication sector at the press office of Fondiaria, where she worked from 1990 until 1994, becoming external relations manager at the pharmaceutical company Menarini from 1994 until 1997. She then worked at Enel's press office from 1997 until 2002, becoming media relations manager in 2000. She then acted as media relations manager at Intesa Sanpaolo from 2002 until 2008, and as director of external relations at Wind Telecomunicazioni from 2008 until 2012. After a short interlude as corporate communications director at Alitalia (2012), she became communication and external relations director at Rai from 2012 until 2016. She established Esclapon & Co. in 2016, a consulting company operating in the communication and marketing sector focusing on corporate, institutional, digital, and financial communication, as well as strategic positioning, brand identity, and crisis communication, where she still chairs the board of directors. She has been member of the steering committees of FERPI (Italian Federation of Public Relations) and the Advertising Self-Regulation Institute and has held lectures in business communication at Sapienza University in Rome and Cattolica University in Milan. She was honored with the Bellisario Award in 2012. She has been chair of the board of directors of RaiCom and member of the board of directors of RaiCinema and Pubblicità Progresso, and is currently member of the board of directors of Mediaset, Prelios SGR, and FAI (Fondo Ambiente Italiano).



Samuel Leupold
Independent director

YEAR OF BIRTH
1970

IN OFFICE SINCE
May
2020

Participation in committees:
Control and Risk Committee and Related Parties Committee

Number of offices held in other relevant companies according to Enel's Policy: 0

Slate of origin: director drawn from the slate submitted by a group of institutional investors

He graduated in mechanical engineering qualifying in energy technology at the Swiss Federal Institute of Technology of Zurich in 1995. He started his career at ABB Power Generation, where he worked from 1996 until 2000 dealing at first with the commissioning of gas turbines and combined cycle power plants, and then becoming sales project manager for the same assets. Having achieved an MBA at Insead (Fontainebleau) between 2000 and 2001, he joined the Zurich branch of McKinsey & Company in 2001, where he worked for European clients in the utility, telecom, and aerospace sectors. In 2003 he was hired by the Swiss multinational Bühler, where he first acted as executive assistant to the CEO before becoming sales director of the business unit "Grinding and Dispersion". He returned to the energy industry in 2006, joining the Swiss utility BKW as head of the business unit power generation in Switzerland and Germany; he became a member of the company's executive board in 2008 heading the division "Energy International and Trading", where he was, among other things, responsible for commodity trading and commodity risk management. In 2013, he became CEO of the Danish multinational Ørsted Wind Power, where he successfully led the significant development of the offshore wind business, acting also as member of the executive board of the parent company Ørsted. He left Ørsted in 2018 and set up Leupold Advisory to provide independent consulting services in the energy and infrastructure sectors.



Alberto Marchi
Independent director

YEAR OF BIRTH
1966

IN OFFICE SINCE
May
2020

Participation in committees:
Nomination and Compensation Committee (Chair) and Control and Risk Committee

Number of offices held in other relevant companies according to Enel's Policy: 0

Slate of origin: director drawn from the slate submitted by shareholder Ministry of the Economy and Finance

He graduated in business and finance at Bocconi University in Milan and then qualified as chartered accountant. After working at Montedison (from 1990 until 1992), ING Bank (from 1992 until 1993), and Value Partners Management Consulting (from 1993 until 1996), he joined McKinsey & Company in 1996, where he became partner in 2002 and carried out his activity until May 2020, when he was awarded the title of Director Emeritus. In McKinsey, he supported several leading Italian and international industrial companies on topics affecting strategy, organization, digitalization, regulatory and risk management. He is recognized as a leading expert, on a domestic and international scale, in the energy, infrastructure, basic commodities, and logistic sectors. Moreover, during his time at McKinsey he supported governments and governmental organizations in Brazil, Italy, Malaysia, and Turkey on topics concerning privatizations and liberalizations, tariffs and public concessions, energy strategies, and carbon dioxide reduction emissions. At McKinsey, he was the leader of the sustainability practice in EMEA countries (from 2009 until 2013), the McKinsey Regulatory Center in Brussels (from 2013 until 2018), and the global energy and basic commodities sectors in Southern Europe (from 2014 until 2020). He was a member of the Sustainability Committee of the American Chambers of Commerce in Italy from 2010 until 2014. He wrote a few articles on the energy and regulation sectors, which appeared in Italian and international journals.



Mariana Mazzucato
Independent director

YEAR OF BIRTH
1968

IN OFFICE SINCE
May
2020

Participation in committees:
Related Parties Committee and Corporate Governance and Sustainability Committee

Number of offices held in other relevant companies according to Enel's Policy: 0

Slate of origin: director drawn from the slate submitted by shareholder Ministry of the Economy and Finance

She graduated in history and international relations at Tufts University in Boston in 1990 and then achieved a master in economics in 1994 and a PhD in economics in 1999 at the New School for Social Research in New York. After having taught at Denver University (from 1997 until 1999), she received an EC Marie Curie post-doctoral fellowship at the London Business School, and then joined the economics department of the Open University in 1999, becoming a full professor in 2005, and founding and directing the Innovation, Knowledge and development Research Center. She was a visiting professor at Bocconi University in Milan (from 2008 until 2010) and an RM Phillips professor in economics of innovation at the University of Sussex (between 2011 and 2017). She joined the University College of London in 2017 as professor in the economics of innovation and public value, where she is founding director of the Institute for Innovation and Public Purpose. She was awarded with many important prizes including the 2018 Leontief Prize for advancing the frontiers of economic thought and the 2019 All European Academies Madame de Staël Prize for cultural values. Her two most well-known publications are "The Entrepreneurial State: Debunking Public vs. Private Sector Myths" (Penguin, 2013) and "The Value of Everything: Making and Taking in the Global Economy" (Penguin, 2018). In her works, she examines the relationship between innovation, economic growth, and financial markets under different perspectives, emphasizing the importance of a targeted intervention of the State in the economy in order to foster a more inclusive and sustainable growth.

She was elected to the UK Academy of Social Sciences in 2017 and to Italian Academy of Sciences (*Accademia dei Lincei*) in 2018. She advises governments and supranational organizations around the world on innovation-led inclusive and sustainable growth. Her current roles include being a member of the Scottish Government's Council of Economic Advisors; the South African President's Economic Advisory Council; the OECD Secretary General's Advisory Group on a New Growth Narrative; the UN's Committee for Development Policy; Vinnova's Advisory Panel in Sweden for a use of innovation that can support the competitiveness of the economy; and Norway's Research Council. Through her role as special advisor for the EC Commissioner for Research, Science and Innovation (2017-2019), she authored the high impact report "Mission-Oriented Research & Innovation in the European Union", turning "missions" into a crucial new instrument in the European Commission's Horizon Innovation program.



Mirella Pellegrini
Independent director

YEAR OF BIRTH
1964

IN OFFICE SINCE
May
2020

Participation in committees:
Control and Risk Committee and Related Parties Committee

Number of offices held in other relevant companies according to Enel's Policy: 1

Slate of origin: director drawn from the slate submitted by shareholder Ministry of the Economy and Finance

She graduated in law with honors at the University of Pisa in 1990 and then became lawyer. She devoted herself to the academic career, initially gaining a PhD in financial markets law at the University of Pisa in 1997, and then becoming researcher of economic law at the University of Bologna in 2005. She was an associate professor (from 2005 until 2011) and then full professor (since 2011) of economic law and regulation at the economics department of LUISS Guido Carli University of Rome, and in 2019 she became the director of a bachelor's degree program in economics and management at the department of business and management. At the same LUISS University she currently teaches public economic law (since 2009) and financial markets and intermediaries law (since 2004), and co-teaches financial regulation and digital innovation (since 2018). She is the author of several scientific publications on national and international journals, where she deals with various aspects of economic law, such as the institutional and functional role of the European Central Bank, the definition of the various profiles of financial disputes, the analysis of alternative dispute resolution systems in the banking sector. Her research activity focuses on the relationships between the authorities of the Italian and international financial system, as well as the measures adopted at EU level concerning the transfer of responsibility for banking policy from the national to the EU level. She also acts as member of the advisory board of leading journals that deal with the aforesaid matters. She was a member of the board of directors of Fidi Toscana (from 2012 until 2014) and is currently an independent member of the board of directors and some of the related advisory committees of Generali Real Estate SGR (since 2016), Plenifer Investments SGR and A.S. Roma (since 2020).



Anna Chiara Svelto
Independent director

YEAR OF BIRTH
1968

IN OFFICE SINCE
May
2014

Participation in committees:
Related Parties Committee (Chair) and Nomination and Compensation Committee (member of the Control and Risk Committee until May 14, 2020)

Number of offices held in other relevant companies according to Enel's policy: 2

Slate of origin: director drawn from the slate submitted by a group of institutional investors

She graduated in law at the University of Milan in 1992 and became a lawyer in 1995. From March 1996 to February 1998 she worked at the legal affairs office of Edison, becoming later chief of the legal and corporate affairs office of Shell Italia from March 1998 to September 2000. Then she joined the Pirelli Group, in which she worked until May 2016, holding several managerial positions in the parent company, and specifically acting as chief of corporate affairs and compliance department, secretary of the board of directors and secretary of the advisory committees instituted inside the board of directors. From June 2016 to December 2018, she was chief general counsel of UBI Banca. Since she dealt extensively on governance issues, she attended several conferences as a speaker and she is currently a member of the ICGN (International Corporate Governance Network) "Ethic and Systemic Risk Committee". Over the years, she also held increasingly important offices in the boards of directors of listed companies. In particular, from April 2013 to February 2014 she has been director and member of the control and risk and corporate governance committee of Prelios. She is currently independent director and member of certain board committees of Brunello Cucinelli (since May 2020) and Techedge (since December 2018), having held similar offices in ASTM (from April 2016 to May 2019) and Banca Intermobiliare di Investimenti e Gestioni (from April to July 2019).

SCHEDULE 2: BIOGRAPHY OF THE REGULAR MEMBERS OF THE BOARD OF STATUTORY AUDITORS



Barbara Tadolini
Chair of the Board of Statutory Auditors

YEAR OF BIRTH
1960

IN OFFICE SINCE
May
2019

Number of offices in other issuers according to CONSOB regulation: 2

Slate of origin: statutory auditor drawn from the slate submitted by a group of institutional investors

She graduated with honors in Economics and Business at the University of Genoa in July 1985. A certified chartered accountant and auditor, she has earned also the qualification as a shipbroker. After having worked in Genoa in a firm of accountant at first and then in a tax firm associated with Arthur Andersen, starting from 1991 she set up a firm of her own. Currently she is partner of the accountant firm "Tierre", that provides business and tax advice and carries out enterprise evaluation activity. She has held various offices within the college of certified chartered accountant and is a member of NedCommunity (the Italian association of non-executive directors) as well as Women Corporate Directors. She has held and still holds offices on the board of directors and the board of statutory auditors of important Italian companies. Specifically, she has been regular statutory auditor of Grandi Navi Veloci and Salmoiraghi & Viganò, as well as independent director of Fondiaria Sai. She is currently chair of the board of statutory auditors of Tiscali and a regular statutory auditor of Luxottica Group and Parmalat, as well as independent director of Unipolsai.



Romina Guglielmetti
Regular Statutory Auditor

YEAR OF BIRTH
1973

Number of offices in other issuers according to CONSOB regulation: 0

IN OFFICE SINCE
June
2016

Slate of origin: statutory auditor drawn from the slate submitted by shareholder Ministry of the Economy and Finance

After graduating in law at Parma University and becoming a lawyer, she has started to practice the profession of lawyer since 2001. She was senior associate of Bonelli Erede law firm and “of counsel” of Marchetti notary office; she cooperated from 2007 to 2013 with Santa Maria law firm (in which she was also partner) and she is currently founding partner of Starclex – Guglielmetti associated law firm. During her professional activity she has in particular deepened the subjects of corporate governance, corporate law and financial intermediaries regulation. From years she is specialized in corporate governance of, among others, listed and public companies, with specific regard to the profiles of internal controls, gender diversity and succession plans. She is associate of NedCommunity (the Italian association of non-executive directors) and has been an advisor of the Ministry of Equal Opportunities. She is currently member of the board of directors of important companies, also listed, holding in particular the office of director (and, usually, also of member of the committees with consultative and proposing functions established within the same management bodies) of Tod’s, Servizi Italia, Compass Banca, Pininfarina and MBFacta. She also holds the position of coordinator of the Supervisory Body of Banca Monte dei Paschi di Siena and of the Single Control Body of Fondazione Milano Cortina 2026. She is member of the steering committee of NedCommunity as well as professor in courses and seminars. She lectures at LUISS Guido Carli University of Rome.



Claudio Sottoriva
Regular Statutory Auditor

YEAR OF BIRTH
1973

Number of offices in other issuers according to CONSOB regulation: 2

IN OFFICE SINCE
May
2019

Slate of origin: statutory auditor drawn from the slate submitted by shareholder Ministry of the Economy and Finance

He graduated in economics and business studies from Università Cattolica in Milan in July 1997 and he is currently adjunct professor of Financial Accounting at the Faculty of Economics of the same Università Cattolica, as well as member of the related Faculty of the Second Level Master’s Degree in “Corporate Governance”. He is the author of a rich scientific output, mainly regarding the application of national and international accounting standards, business evaluation and extraordinary corporate transactions. He is a certified chartered accountant and auditor; he is a member of the European Accounting Association (EAA) and of the European Corporate Governance Institute (ECGI). He is also member of the *Società Italiana dei Docenti di Ragioneria e di Economia Aziendale* (SIDREA), of the *Accademia Italiana di Economia Aziendale* (AIDEA) and of the *Associazione Italiana per l’Analisi Finanziaria* (AIAF); moreover, he is member of the working group on international accounting standards of the *Organismo Italiano di Contabilità* (OIC). He is enrolled in the register of technical advisors and criminal advisors of the Court of Milan. He also holds offices on the board of statutory auditors of major Italian companies, operating in the financial as well as industrial sector. Specifically, he is currently chair of the board of statutory auditors of Sella Personal Credit, Sella Leasing and Smartika, as well as regular statutory auditor of Banca Sella, Nephis, PLC, IPG Photonics Italia and Fluorsid Alkeemia. Moreover, he is sole auditor of Fondazione Casa Verdi di Milano and chair of the board of auditors of Fondazione Luigi Clerici, as well as member of the supervisory body of Fondazione Don Carlo Gnocchi – Onlus.

TABLE 1: STRUCTURE OF ENEL'S BOARD OF DIRECTORS AND COMMITTEES

Board of Directors											Control and Risk Committee		Nomination and Compensation Committee		Related Parties Committee		Corporate Governance and Sustainability Committee			
Office	Members	Year of birth	Date of first election *	In office since	In office until	Slate **	Exec.	Non-exec.	Indep. under Corporate Governance Code ***	Indep. under CFA ****	No. of other offices *****	(*)	(*)	(**)	(*)	(**)	(*)	(**)	(*)	(**)
Chair	Crisostomo Michele	1972	2020	5/2020	12/2020	m		✓		✓	-	9/9							7/7	C
CEO/GM ♦ •	Starace Francesco	1955	2014	1/2020	12/2020	m	✓				-	16/16								
Director	Calari Cesare	1954	2017	1/2020	12/2020	M		✓	✓	✓	-	16/16	6/6	C	12/12	M	-	M		
Director	Esclapon de Villeneuve Costanza	1965	2020	5/2020	12/2020	m		✓	✓	✓	1	9/9			6/6	M			7/7	M
Director	Leupold Samuel	1970	2020	5/2020	12/2020	M		✓	✓	✓	-	9/9	6/6	M			2/4	M		
Director	Marchi Alberto	1966	2020	5/2020	12/2020	m		✓	✓	✓	-	9/9	6/6	M	6/6	C				
Director	Mazzucato Mariana	1968	2020	5/2020	12/2020	m		✓	✓	✓	-	9/9					4/4	M	7/7	M
Director	Pellegrini Mirella	1964	2020	5/2020	12/2020	m		✓	✓	✓	1	9/9	6/6	M			4/4	M		
Director	Svelto Anna Chiara	1968	2014	1/2020	12/2020	M		✓	✓	✓	2	16/16	6/6	M	6/6	M	4/4	C		
DIRECTORS CEASED DURING THE YEAR																				
Chair	Grieco Patrizia	1952	2014	1/2020	5/2020	M		✓		✓	3	7/7							4/4	C
Director	Antoniozzi Alfredo	1956	2015	1/2020	5/2020	M		✓	✓	✓	-	7/7					-	M	4/4	M
Director	Bianchi Alberto	1954	2014	1/2020	5/2020	M		✓	✓	✓	-	7/7			6/6	M	-	M		
Director	Girdinio Paola	1956	2014	1/2020	5/2020	M		✓	✓	✓	-	7/7	6/6	M	6/6	M				
Director	Pera Alberto	1949	2014	1/2020	5/2020	M		✓	✓	✓	1	7/7	6/6	M	6/6	C				
Director	Taraborrelli Angelo	1948	2011	1/2020	5/2020	m		✓	✓	✓	-	7/7	6/6	C					4/4	M

No. of meetings held in year 2020

Board of Directors	16
Control and Risk Committee	12
Nomination and Compensation Committee	12
Related Parties Committee	4
Corporate Governance and Sustainability Committee	11

Quorum required for the submission of slates for the election of the board of directors (pursuant to art. 147-ter of the Consolidated Financial Act): 0.5% of share capital

NOTES

- This symbol indicates the director in charge of the internal control and risk management system.
- ◊ This symbol indicates the main person in charge of managing Enel (Chief Executive Officer or CEO).
- * The phrase "date of first appointment" of each director means the date on which the director was appointed for the very first time to the Board of Directors.
- ** This column shows M/m depending on whether the director has been drawn from the slate voted by the majority (M) or by the minority (m) of the share capital represented at the Meeting. It should be noted that during the ordinary shareholders' meeting held on May 14, 2020, the slate – submitted by a group of institutional investors – that obtained the majority of votes expressed by the share capital represented in the meeting did not contain a sufficient number of candidates to appoint seven tenths of the directors to be elected; therefore, as provided for by the Corporate bylaws, the candidates necessary to complete the board of directors were drawn from the minority slate submitted by the shareholder Ministry of the Economy and Finance.
- *** In this column, a "✓" indicates the possess of the requisite of independence provided by Article 3 of the Corporate Governance Code. Specifically, according to applicative criterion 3.C.1 of the Corporate Governance Code, a director should normally be considered lacking the requisites of independence in the following cases:
 - a) if directly or indirectly, including through subsidiaries, fiduciaries or third parties, he or she controls the issuer or is able to exercise considerable influence on it, or has entered into a shareholders' agreement through which one or more persons can exercise control or considerable influence on the issuer;
 - b) if he/she is, or has been in the preceding three fiscal years, a significant representative⁽⁷⁾ of the issuer, of a subsidiary having strategic relevance or of a company under common control with the issuer, or of a company or entity controlling the issuer or able to exercise over the same a considerable influence, also jointly with others through a shareholders' agreement;
 - c) if he/she has, or had in the preceding fiscal year, directly or indirectly (e.g., through subsidiaries or companies of which he is a significant representative, or in the capacity as partner of a professional firm or of a consulting company) a significant commercial, financial or professional relationship:
 - with the issuer, one of its subsidiaries, or any of its significant representatives;
 - with a subject who, also jointly with others through a shareholders' agreement, controls the issuer, or – in case of a company or an entity – with the relevant significant representatives;
 - or is, or has been in the preceding three fiscal years, an employee of the above-mentioned subjects.
 In this regard, in February 2010 the Company's board of directors established the following quantitative criteria applicable to the aforesaid commercial, financial, or professional relations:
 - **commercial or financial relations:** (i) 5% of the annual turnover of the company or organization of which the director has control or is an important representative, or of the professional or consulting firm of which he is a partner, and/or (ii) 5% of the annual costs incurred by the Enel Group through the same kind of contractual relations;
 - **professional services:** (i) 5% of the annual turnover of the company or organization of which the director has the control or is an important representative or of the professional or consulting firm of which he is a partner, and/or (ii) 2.5% of the annual costs incurred by the Enel Group through similar assignments.
 In principle, unless there are specific circumstances that should be concretely examined, exceeding these limits should mean that the non-executive director to whom they apply does not

(7) It should be noted that, according to applicative criterion 3.C.2 of the Corporate Governance Code, the following are to be considered "significant representatives" of a company or an organization (including for the purposes of the provisions of the other letters of applicative criterion 3.C.1): the chair of the entity, the chair of the board of directors, the executive directors and key management personnel of the relevant company or entity.

- d) possess the requisites of independence provided for by the Corporate Governance Code; if he/she receives, or has received in the three preceding financial years, from the issuer or from a subsidiary or controlling company, significant additional compensation with respect to his or her "fixed" pay as a non-executive director of the issuer and compensation for participation in the committees with consultative and proposing functions established within the board of directors, also in the form of participation in incentive plans connected with the company's performance, including those involving stock based plans;
- e) if he/she was a director of the issuer for more than nine years in the last twelve years;
- f) if he/she is vested with the executive director office in another company in which an executive director of the issuer holds the office of director;
- g) if he/she is shareholder or quotaholder or director of a legal entity belonging to the same network as the company appointed for the auditing of the issuer;
- h) if he/she is a close relative⁽⁸⁾ of a person who is in any of the positions listed in the above paragraphs.

**** In this column, a "✓" indicates the possess of the requisites of independence provided for the statutory auditors of listed companies by Article 148, paragraph 3, of the Consolidated Financial Act, applicable to the directors pursuant to Article 147-ter, paragraph 4, of the Consolidated Financial Act. Pursuant to the provisions of Article 148, paragraph 3, of the Consolidated Financial Act, the following do not qualify as independent:

- a) persons who are in the situations provided for by Article 2382 of the Civil Code (that is, in the state of incapacitation, disqualification, or bankruptcy or who have been sentenced to a punishment that entails debarment, even temporary, from public offices or incapacitation from performing executive functions);
- b) the spouse, relatives, and in-laws within the fourth degree of the directors of the company, as well as the directors, spouse, relatives, and in-laws within the fourth degree of the directors of its subsidiaries, of the companies of which it is a subsidiary, and of those under common control;
- c) persons who are connected with the company, its subsidiaries, the companies of which it is a subsidiary, or those under common control, or with the directors of the company or the parties referred to under the preceding letter b) by relations as an employee or a self-employed person or other economic or professional relations that could compromise their independence.

***** This column indicates the number of offices held by the person in question as director and/or statutory auditor (or equivalent) in other companies of significant size, identified on the basis of the relevant policy adopted by the board of directors. In such regard, it should be noted that the current directors of Enel hold the following offices that are considered relevant for such purpose:

- 1) Costanza Esclapon de Villeneuve: independent director of Mediaset S.p.A.;
- 2) Mirella Pellegrini: independent director of A.S. Roma S.p.A.;
- 3) Anna Chiara Svelto: independent director of Brunello Cucinelli S.p.A. and Techedge S.p.A. (it should be noted that the ordinary shares of the latter issuer were subject to the delisting measure ordered by Borsa Italiana with effect from March 3, 2021, as a result of the takeover bid and subsequent exercise by the bidder of the right to purchase provided for by Article 111 of the Consolidated Financial Act).

(*) This column indicates the directors' attendance at meetings of, respectively, the board of directors and the committees (specifically, the number of meetings attended by the person in question out of the total number of meetings that he/she could have attended). Cases of absence were duly justified.

(**) This column indicates the role of the director on the committee: "C": chair; "M": member.

(8) The comment on Article 3 of the Corporate Governance Code states in this regard that "parents, children, the spouse who is not legally separated, the companion living together and family members living together with a person, who could not be considered as an independent director, should be judged theoretically as being not independent".

TABLE 2: STRUCTURE OF ENEL'S BOARD OF STATUTORY AUDITORS

Office	Members	Year of birth	Date of first appointment *	In office since	In office until	Slate (*)	Independence under the Corporate Governance Code	Attendance at meetings of the board of statutory auditors (**)	Number of other offices (***)
Chair	Tadolini Barbara	1960	2019	1/2020	12/2020	m	✓	27/27	2
Regular statutory auditor	Guglielmetti Romina	1973	2016	1/2020	12/2020	M	✓	26/27	-
Regular statutory auditor	Sottoriva Claudio	1973	2019	1/2020	12/2020	M	✓	27/27	2
Alternate statutory auditor	De Filippo Maurizio	1968	2019	1/2020	12/2020	M	-	-	-
Alternate statutory auditor	Di Donato Francesca	1973	2019	1/2020	12/2020	M	-	-	2
Alternate statutory auditor	Vitali Piera	1949	2019	1/2020	12/2020	m	-	-	-
Number of meetings held in year 2020: 27									
Quorum required for the submission of slates for the election of the board of statutory auditors (pursuant to art. 148 of the Consolidated Financial Act): 0.5% of the share capital									

NOTES

- * The phrase "date of first appointment" of each auditor means the date on which the auditor was appointed for the very first time to the board of statutory auditors.
- (*) This column shows M/m depending on whether the auditor has been drawn from the slate voted by the majority (M) or by the minority (m) of the share capital represented at the Meeting.
- (**) This column indicates the auditors' attendance at meetings of the board of statutory auditors (specifically, the number of meetings attended by the person in question out of the total number of meetings that he/she could have attended). Cases of absence were duly justified.
- (***) This column shows the number of offices that the person concerned has declared to CONSOB to hold as director and/or statutory auditors in other Italian issuers pursuant to Article 148-bis of the Consolidated Financial Act. The entire list of the offices is published by CONSOB and is available on its internet website, pursuant to Article 144-quinquiesdecies of CONSOB Issuers' Regulation.

**OPEN POWER
FOR A BRIGHTER
FUTURE.**

Concept design e realizzazione - *Concept design and realization*
HNTO

Revisione testi - *Copy editing*
postScriptum di Paola Urbani

Enel
Società per azioni
Sede legale 00198 Roma
Viale Regina Margherita, 137
Capitale sociale Euro 10.166.679.946 i.v.
Registro Imprese di Roma, Codice Fiscale 00811720580
R.E.A. di Roma 756032 Partita IVA 15844561009

Enel
Società per azioni
Registered Office 00198 Rome - Italy
Viale Regina Margherita, 137
Stock Capital Euro 10,166,679,946 fully paid-in
Companies Register of Rome and Tax I.D. 00811720580
R.E.A. of Rome 756032 VAT Code 15844561009

© Enel SpA
00198 Roma, Viale Regina Margherita, 137

